



NOVAS DE BECERREÁ EN PRENSA

CONCELLO DE BECERREÁ

Un belén artesanal ambientado en Os Ancares

Fuente: La Voz de Galicia (6/1/2010)

El Niño Jesús nace cada Navidad en Os Ancares entre pallozas, hórreos y cortines, en el belén de la iglesia de O Santo, en Becerreá. «Está ambientado en la vida rural de la comarca», explica Olimpia León, autora de un meticuloso trabajo artesanal que cuida al máximo el detalle. Por eso, además de un belén navideño, el visitante que se acerque a este templo románico del siglo XII, puede contemplar también un centro de interpretación etnográfico y recrearse en la forma de vida y tradiciones ancaresas.



Son las construcciones típicas de la zona las que componen la panorámica general de la muestra y constituyen el eje del trabajo de la artista autodidacta. Olimpia recoge ella misma el material que utiliza, principalmente piedra blanca caliza que abunda en el entorno y pizarra. Prepara luego las losas para los tejados y pequeños bloques de piedra para las paredes. El resultado final son reproducciones muy exactas de edificios típicos. Así, en el belén de O Santo pueden verse pallozas, un cortín, un hórreo, una casa de aldea con su corredor, muros linderos de fincas, un establo, o la propia iglesia de O Santo. Tampoco faltan alegorías a labores y tradiciones de la zona, como una réplica de la feria de ganado con las pulperas y los puestos ambulantes o agricultores trabajando la tierra.

Después de once temporadas en las que siempre se añade alguna novedad, esta peculiar representación del nacimiento del Niño, es ya una muestra bastante completa de la forma de vida en la montaña. La presente edición incorpora una escuela rural con pupitres de madera y alumnos y profesora de barro, que Olimpia cuece en el horno de su cocina.

Pero el belén de Becerreá se caracteriza, además, por el realismo y el cuidado del detalle en las escenas del día a día de la vida rural. Por eso, aunque no se trata de una muestra viviente, tiene vida. Los chorizos que se curan al humo en el interior de una palloza parecen sacados de un bodegón de Velázquez; igual que el pulpo en la olla de cobre, las mazorcas que lleva una mujer al hórreo o los panes en miniatura.

Sogama instalará una segunda tolva en Becerreá

Fuente: La Voz de Galicia (12/01/2010)

La empresa Sogama instalará en la planta de recogida que tienen en Becerreá una segunda tolva y un contenedor para ampliar su capacidad. De este modo el director



NOVAS DE BECERREÁ EN PRENSA

CONCELLO DE BECERREÁ

considera que se solucionará el grave problema que existe hasta ahora, que impide que A Fonsagrada y Pedrafita lleven sus residuos sólidos y puedan prescindir de los vertederos que aún siguen usando.

La solución fue propuesta por el presidente de la empresa, Luis Lamas, al alcalde de Becerreá en el transcurso de una reunión que celebraron en fechas pasadas en la villa. El mandatario local, Manuel Martínez, se comprometió a cederle los terrenos necesarios para la ampliación, dado que los que tiene Sogama resultan insuficientes.

El Concello le tendrá que ceder cerca de 25 metros cuadrados, los necesarios para construir en ese espacio un nicho destinado al nuevo contenedor que deberá depositar Sogama en la planta.

La empresa dispondrá de la pequeña parcela durante un plazo máximo de 75 años. La segregación será efectuada de acuerdo con un plano ya redactado por el arquitecto municipal, y el Concello probablemente llevará a la próxima junta de gobierno el acuerdo de cesión, aunque previamente le remitirá a la empresa la propuesta de acuerdo con el fin de adelantar el proceso. Sogama ya dispone de presupuesto e incluso tiene material disponible.

Tras la ampliación, si un contenedor se llena cuando el camión aún tiene media carga, podrá seguir vaciándola en el otro y el conductor o el concello correspondiente tendrá que avisar a Lugo para que vayan a Becerreá a buscar el lleno. Manuel Martínez espera que esta ampliación sea suficiente para paliar la falta de capacidad del centro de recogida. También evitará que el Concello tenga que coordinar el proceso de descarga.

Una retroexcavadora amortizable en un año

Fuente: La Voz de Galicia (14/1/2010)

Becerreá se sumó a la nueva tendencia y renueva sus anticuadas máquinas. La más reciente máquina adquirida por un concello de los de la provincia le fue entregada ayer al de Becerreá. Es una retroexcavadora que está destinada a la ejecución de todo tipo de obras pequeñas, tanto de reparación de las redes de saneamiento y servicios como de las pistas y caminos municipales.

Según señala el alcalde, Manuel Martínez, costó 77.500 euros y la compraron este año porque hasta ahora carecían de liquidez. Afirma también que, extrapolando lo que tuvo que pagar el Concello por el alquiler de palas en el último medio año del anterior mandato, la amortizarían en un año, sin incluir el gasto de mano de obra. En los seis primeros meses del 2007 el organismo municipal abonó 36.000 euros por este concepto, a razón de 6.000 por mes. Además, un trabajador municipal tiene experiencia en el manejo de este tipo de máquinas.

El parque móvil del Concello lo completan una furgoneta mixta, dos camiones de la basura, una motobomba, una carroceta con elevador, un volquete y un tractor con desbrozadora que tiene poca potencia y apenas puede mover el apero. La motobomba solo sirve para el núcleo urbano o para circular por asfalto y uno de los camiones de la basura es nuevo. Todo lo demás, según señala Manuel Martínez, es material de chatarra que lo siguen exprimiendo por la falta de medios económicos, pero a corto y medio plazo tendrán que hacer numerosas reposiciones.



NOVAS DE BECERREÁ EN PRENSA

CONCELLO DE BECERREÁ

Martínez lleva un presupuesto de 1,6 millones al pleno de Becerreá

20/01/2010 - P. R. / El Progreso

El Ayuntamiento de Becerreá presentará para su aprobación en el pleno de este jueves el proyecto de presupuestos municipales para 2010, de 1.630.146 euros, casi medio millón menos que en las cuentas de 2009.

En el capítulo de gastos, las mayores partidas corresponden a los de personal (737.208 euros) y gastos en bienes corrientes y servicios (558.642), mientras que en el apartado de inversiones reales se incluyen 76.266 euros. Por lo que se refiere a los ingresos, las mayores partidas se destinan a transferencias corrientes (854.949 euros), impuestos directos (455.081) y tasas y otros ingresos (279.574).

El alcalde, el socialista Manuel Martínez, calificó los presupuestos diseñados por el gobierno local de "realistas y ajustados euro por euro a los gastos". El regidor indicó que la reducción de medio millón de euros en las cuentas se debe a que en el ejercicio pasado se acometieron proyectos aprobados por el bipartito autonómico como la mejora de varias travesías o una escuela taller, actuaciones ya finalizadas. También responsabilizó de esa reducción presupuestaria al Gobierno de Feijóo, al que acusó de paralizar la ejecución de proyectos que se había comprometido a realizar el anterior Ejecutivo gallego.

Proyectos pendientes

Entre esos incumplimientos, Martínez hizo referencia a la mejora del vial desde la zona rural de la avenida de Quiroga hasta Vilar de Ousón. Precisamente, la alcaldía llevará al pleno de este jueves una propuesta para que la corporación inste a la Xunta a retomar ese proyecto.

Además, el alcalde también acusó al Ejecutivo de Feijóo de incumplir el acuerdo alcanzado por el gobierno local con el bipartito para el saneamiento integral de Becerreá. En la redacción de este proyecto el Ayuntamiento ya gastó 70.000 euros, según el regidor, quien concluyó diciendo que "la Xunta le cerró el grifo a Becerreá y a la Montaña".

Recorte de la deuda

A pesar del recorte en los presupuestos, Martínez recalcó que éstos crecen en 400.000 euros con respecto a 2008. También recalcó que se trata de unas cuentas "depuradas". Al respecto, aseguró que si en 2007 la deuda municipal era de un millón de euros, "ahora se sitúa en el 60% de esa cantidad", recalcó.

Precisamente, en otro de los puntos del orden del día se presentarán para su aprobación facturas pendientes del pasado ejercicio por unos 3.342 euros. "Antes la deuda por facturas en el cajón era de 300.000 euros, y ahora sólo de 3.000", se felicitó.

La corporación de Becerreá estudiará mañana un presupuesto de 1,6 millones de euros

Autor: La Voz: Fecha: 20/1/2010



NOVAS DE BECERREÁ EN PRENSA

CONCELLO DE BECERREÁ

El Concello de Becerreá dispondrá este año de unos presupuestos de gastos e ingresos que ascienden a 1.630.146 euros, según la propuesta que llevará el grupo de gobierno al pleno que celebrará mañana la corporación, a las seis de la tarde. A falta de que se celebre la sesión, las partidas probablemente serán aprobadas de acuerdo con la propuesta, dada la mayoría absoluta que tienen los socialistas.

En el presupuesto de ingresos, por impuestos directos el organismo municipal tiene previsto recaudar 455.000 euros; por los indirectos, 14.600; por tasas, 279.500 y por transferencias de las otras administraciones, 855.000 euros.

En el presupuesto de gastos la mayor partida corresponde a la de personal, con 737.000 euros; la de gastos corrientes y servicios asciende a 558.600, en tanto que las transferencias de capital previstas sumarán 38.000. Para inversiones reales el Concello tendrá una partida de 76.266 euros y en el apartado de amortizaciones figuran otros 62.000.

El ejercicio del 2009 se cerrará con unos presupuestos de 2.122.776 euros, según la liquidación anunciada por el Concello. En el anterior período los gastos de personal fueron de 702.631 euros; los de bienes corrientes y servicios, 607.075 y las inversiones reales alcanzaron los 701.000 euros, casi diez veces más que las previstas ahora.

O Concello de Becerreá bota a andar o seu reloxo

21/01/2010 - Pilar G. Cheda / El Progreso

O reloxo da casa consistorial de Becerreá volverá funcionar en breve. O goberno local decidiu recuperalo e encargou a súa restauración ó reloxeiro Pablo López, que dende novembro lle consagrou o seu tempo libre.

O mecanismo, de grandes dimensións e máis de cen quilos de peso, data de 1884 e foi construído por Canseco, un reloxeiro de Rabanal del Camino, no Bierzo, que fixo máis de 600 reloxos artesanais para distintos puntos de España e incluso para Xerusalén. Custara naquel momento 3.526 pesetas.

Nos anos 70 aínda funcionaba no antigo concello, despois botou anos desmontado nos baixos do xulgado e finalmente foi colocado no novo consistorio. Agora xa levaba tempo sen funcionar, cuberto de ferruxe e moi prexudicado polas goteiras que deterioran o consistorio.

Cando o alcalde llo propuxo, Pablo López púxose mans á obra. Documentouse sobre a obra do seu construtor, Canseco, estudou a maquinaria, de orixe francesa, e desmontouna peza a peza.

A restauración non se limitou á limpeza, senón á reposición da súa imaxe inicial. Ó limpar o óxido, o reloxeiro descubriu que en orixe a maquinaria estaba pintada de verde. Polo que procedeu a coloreala de novo. A pesar do óxido que a cubría por completo, non está moi deteriorada e o seu restaurador confía en que volva funcionar. "A publicidade que no seu tempo facía Canseco dicía que os seus reloxos podían durar 200 anos sen problema e este vai camiño deles", comenta López.

A engrenaxe complétase cunha campá de 150 quilogramos de peso que segue na torre do concello, coroada por unha veleta en forma de galo. Está programada para soar



NOVAS DE BECERREÁ EN PRENSA

CONCELLO DE BECERREÁ

cada hora e repetir os toques ós dous minutos, ademais de marcar as medias. Só hai unha condición. "Hai que darlle corda cada día", advirte o reloxeiro.

Pablo López apunta que, aínda que Canseco colocou máis de 600 reloxos por toda España, en Lugo non hai máis que este. Pregúntase "canta historia viu pasar, coa República, a Guerra Civil..." e está decidido a asegurarse de que segue marcando o ritmo en Becerreá durante moitos anos. "De agora en diante, hai que facerlle revisións cada seis meses e engraxalo, para que non se volva deteriorar tanto", apunta. "Tamén hai que amañar a torre, para que non lle entre máis auga. Se non, non o deixo levar", di entre risas.

O restaurador xa lle daba corda de neno

Pablo López coñece os segredos do reloxo do concello dende neno. O seu pai era o empregado municipal encargado de darlle corda cada día e el, fascinado polas engraxes, acompañábo e axudáballe.

Máis tarde, o destino quixo que volveran a unirse. O seu sogro, de quen herdou o negocio que hoxe rexenta, colaborou nos anos 80 na montaxe da maquinaria no novo consistorio.

Á terceira foi a vencida, pois nesta ocasión o contacto de Pablo López coa obra de Canseco xa se produce sen intermediarios. Lévalle dedicado máis de 200 horas dende o mes de novembro, case todo o seu tempo libre.

Na restauración colaborou tamén un torneiro local, Tonecho, que fixo un eixe que faltaba e reparou uns piñóns.

Las goteras ocasionan el segundo desalojo de un servicio en la casa consistorial de Becerreá

Autor: La Voz Fecha: 21/1/2010

El deterioro generalizado que afecta a la casa consistorial de Becerreá obligó el año pasado a trasladar de dependencias el archivo municipal, que estaba en la planta bajo cubierta. Debido a la proliferación de goteras toda la documentación tuvo que ser trasladada a unas dependencias de la planta baja.

Ahora es el salón de plenos el que tiene que ser cambiado de lugar, al menos temporalmente, debido a lo mismo. Por primera vez, la sesión que se celebrará esta tarde, a las seis, será también en la planta baja, en el local que ocupó la biblioteca hasta que fue trasladada al edificio del antiguo colegio infantil. Las sesiones de la corporación tenían lugar en una pequeña sala de la planta alta.

Según manifestó el alcalde, durante los recientes temporales «chovía coma fóra» en el salón de plenos. Martínez Núñez dijo que tendrán que esperar a que deje de llover para llevar a cabo reparaciones básicas en el tejado del consistorio. Como ya había manifestado con anterioridad, el edificio tiene unas deficiencias estructurales tan grandes que es más rentable construir uno nuevo, a pesar de que no es antiguo, que acometer su reparación integral. Su construcción formaba parte de las gestiones que estaba realizando ante la Xunta antes del cambio.



NOVAS DE BECERREÁ EN PRENSA

CONCELLO DE BECERREÁ

Hace meses tuvieron que gastar 12.000 euros en renovar la instalación eléctrica para que funcionen bien los ordenadores. También los trabajadores están en sus despachos con abrigos debido a la baja temperatura ambiental porque la calefacción resulta insuficiente.

Becerreá pide a la Xunta que la limpieza de vehículos de ganado sea gratuita

22/01/2010 - Pilar G. Cheda / El Progreso

El pleno de Becerreá aprobó este jueves por unanimidad una moción presentada por vía de urgencia por el PSOE para solicitar a la Xunta que dé marcha atrás en la decisión de cobrar por el lavado y desinfección de los vehículos que transportan el ganado.

PP, BNG y PSOE consideran "improcedente" a decisión de imponer tasas a un servicio obligatorio que hasta ahora se prestaba de manera gratuita, más habida cuenta la situación de crisis que atraviesa el sector ganadero.

La moción aprobada por unanimidad argumenta que estas tasas "incrementan los costes que tienen que afrontar y soportar los sufridos ganaderos" y añade que, teniendo en cuenta el carácter obligatorio del lavado y desinfección de vehículos, son inevitables, pues "su incumplimiento conllevaría importantes sanciones para los infractores".

Las tasas de lavado y desinfección que la Xunta impondrá a partir del 1 de febrero oscilan entre los 11,87 y los 25,66 euros, dependiendo del tipo de vehículo.

Presupuestos

En el pleno de este jueves se estudiaron también los presupuestos para el año 2010, que ascienden a 1.630.146 euros. El PSOE los aprobó en solitario, con la abstención de BNG y PP.

El popular Víctor Reimóndez indicó que precisaba más tiempo para analizar las cuentas, mientras el nacionalista Ovidio Montaña entiende que los presupuestos son "tristes para Becerreá". Destacó la escasa inversión y la ausencia de iniciativas para el fomento del empleo.

El pleno aprobó también por unanimidad solicitar a la Xunta que termine el arreglo de la carretera que une la Avenida de Quiroga con Vilar de Ousón. El adecentamiento de esta vía, junto a la travesía de O Cereixal, formaba parte de un acuerdo entre Ayuntamiento y Xunta, por el cual la Administración autonómica acondicionaba los citados tramos de carretera y el Ayuntamiento asumía su titularidad.

A instancias del PP, la propuesta de la alcaldía se modificó para pedir finalmente a la Xunta que arregle las carreteras, pero no las transfiera al Ayuntamiento, por considerar que acarrearán muchos gastos.

UU.AA. anima ás mulleres a aproveitar as axudas ó rural

El Progreso. 23/01/2010 - Pilar G. Cheda (Becerreá)

A agrupación de mulleres rurais Fademur organizou o venres 22 de xaneiro en Becerreá unha xornada informativa para explicar as posibilidades de emprego para



NOVAS DE BECERREÁ EN PRENSA

CONCELLO DE BECERREÁ

empendedoras. Asistiu o secretario xeral de Unións Agrarias (UU. AA.), Roberto García, quen insistiu na importancia de que xurdan proxectos no medio rural para asegurar que as axudas destinadas ó desenvolvemento revirten nos habitantes dos pobos e non se desvían para proxectos foráneos.

Roberto García animou ás mulleres, «a xente máis dinámica do rural», a aproveitar as posibilidades de xerar ingresos e recibir axudas das administracións porque «sería torpe contribuír a que as subvencións da UE vaian para señoritos que veñen de fin de semana a dar leccións».

O líder de UU.AA. instou a loitar «para que poda vivir no rural quen ten vocación, non quen non ten outro remedio», para o cal considerou imprescindible «uns ingresos dignos e os mesmos dereitos e servizos que calquera outro cidadán».

Nisto coincidiu a presidenta de Fademur, Rosa Arcos, quen avogou por «dignificar a profesión» de agricultores e gandeiros para que sexa rendible e atractiva para as novas xeracións.

Arcos presentou os resultados dunha enquisa realizada entre estudantes. Destacou que valoran os traballadores do campo como produtores, dinamizadores do rural, protectores do medio ambiente e das tradicións, pero só un tres por cento elixiría traballar no agro.

Algunhas empendedoras explicaron nas xornadas as súas experiencias. Entre elas, unha integrante de Caurelor, empresa para o aproveitamento dos produtos do Courel como castañas, noces ou abruños; ou unha integrante dunha empresa de servizos de proximidade con sede na parroquia lucense de Coeses.

Ambas orientaron ás mulleres empendedoras sobre os pasos a seguir e o asesoramento que ofrece Fademur.

El gobierno local de Becerreá se quedó solo en la aprobación de los presupuestos, de 1,6 millones

Autor: La Voz Fecha: 23/1/2010





NOVAS DE BECERREÁ EN PRENSA

CONCELLO DE BECERREÁ

Populares y nacionalistas manifestaron su oposición a los presupuestos municipales de Becerreá que, sin embargo, sacaron adelante los socialistas con su mayoría absoluta en la corporación. Las partidas para el presente año suman, tanto en gastos como en ingresos, 1.630.146 euros, con una significativa reducción con respecto a los 2.122.776 euros que habían sido presupuestados para el 2009.

En el presupuesto de gastos la partida más importante corresponde a los de personal, que ascienden a 737.208 euros; a bastante distancia sigue la de gastos en bienes corrientes y servicios, para la que, tras un recorte de 50.000 euros, fueron aprobados 558.642 euros. Las inversiones reales presupuestadas este año se quedan en 75.266 euros, frente a algo más de 700.000 que habían sido aprobados el año pasado.

En cuanto a los ingresos, la mayor partida corresponde a las transferencias del Estado, que serán de 854.949 euros, según las previsiones; por impuestos directos el organismo municipal recaudará 455.081, y por tasas y otros ingresos, 279.574 euros.

Por primera vez, el pleno no se celebró en el salón de sesiones habitual, que tuvo que ser desalojado debido a la existencia de goteras en la cubierta. Provisionalmente fueron trasladados al local que ocupaba la biblioteca en la planta baja, más amplio que el otro.

Socialistas, populares y nacionalistas estuvieron de acuerdo en solicitar a la Xunta que no lleve a cabo los planes de cobrar por el servicio de lavado y desinfección de vehículos de los vehículos que acuden al mercado ganadero. Si la consellería no cambia de criterio, la medida entrará en vigor el día primero del mes próximo y la corporación considera que perjudicará a los ganaderos.

Por otra parte, el alcalde dio cuenta de que el canon marcado por la Xunta por la depuración de aguas será de 0,209 euros por metro cúbico para uso doméstico y 0,351 para el industrial.

Concellos de A Montaña rechazan la tasa de la Xunta para transportes de ganado

Fuente: El Progreso (27/01/2010)

La decisión de la Xunta de cobrar a partir del 1 de febrero por el lavado y desinfección de los vehículos que transporten ganado a los mercados ha caído como un jarro de agua fría en los municipios de A Montaña, donde la ganadería es la principal fuente de ingresos de la población. Las reacciones no se han hecho esperar: indignación en el sector y mociones de las corporaciones municipales en contra de esta medida.

El primer Ayuntamiento en pronunciarse fue el de Becerreá, que ya la pasada semana aprobó por unanimidad una declaración de rechazo al nuevo impuesto. Esta localidad acoge uno de los mercados ganaderos más importante de la zona y su alcalde, Manuel Martínez, considera que "la nueva tasa es un ataque a un sector que atraviesa una grave crisis y que no puede asumir más gastos".

El pleno de Cervantes seguirá este miércoles los pasos de sus vecinos, previsiblemente. El grupo de gobierno, del PSOE, propondrá una moción en contra del cobro por desinfección, así como solicitar a la Xunta que dé marcha atrás en la decisión de



NOVAS DE BECERREÁ EN PRENSA

CONCELLO DE BECERREÁ

imponer los pagos. El jueves, harán lo mismo las corporaciones de Navia de Suarna y Pedrafita do Cebreiro en sus respectivos plenos.

Con este pronunciamiento, que harán llegar a la Xunta, esperan aliviar "o por lo menos no agravar" la situación de los ganaderos lucenses, sumidos en una grave crisis por el alto coste de producción y los bajos precios de venta. Los alcaldes consideran que el nuevo impuesto es "un golpe más". Recuerdan que la limpieza de los vehículos que entran en los mercados ganaderos es obligatoria para garantizar la higiene, pero hasta el momento se realizaba de forma gratuita. "Es una tasa que no pueden evitar porque es obligado someter los camiones a esa limpieza", explica José Luis Raposo, alcalde de Pedrafita.

La desinfección y lavado de un vehículo de menos de cuatro toneladas costará, a partir del 1 de febrero, 11,87 euros, mientras que los de más de ese peso pagarán 15,19. Un trailer de dos pisos abonará 18 euros, uno de más pisos o con remolque de un piso, 20,55, mientras que los de dos pisos de tráiler y remolque pagarán 25,66 euros. La desinfección sola, sin lavado, costará 6,38 euros para los vehículos de menos de cuatro toneladas y 7,79 para los de más peso.

El Concello de Becerreá bloqueó la desinfección del ganado el día que entró en vigor el cobro del servicio

Fuente: La Voz de Galicia (02/02/2010)

El Concello de Becerreá cambió la cerradura de la puerta de entrada al recinto del mercado ganadero, en el que están las instalaciones de desinfección de vehículos de ganado de la Xunta. La medida impidió que funcionase ayer este servicio y fue adoptada como otra protesta contra la decisión de la Consellería de Medio Rural de cobrar por desinfectar los camiones, furgonetas y remolques.

El alcalde, Manuel Martínez, justificó la decisión por la «falta de respeto institucional», ya que la decisión de cobrar no fue comunicada al Concello, por las que considera tarifas desproporcionadas y porque entiende que es un golpe mortal para la feria de Becerreá en particular, dado que en venta tradicional de terneros es la más grande.

Ayer acudieron a realizar la desinfección vehículos de Samos, Pedrafita, Cervantes y Becerreá. El organismo municipal informó a los ganaderos de la decisión y les entregó un justificante para que puedan presentarlo si les piden el papel del centro de desinfección.

Jefatura territorial

Por su parte, el jefe territorial de Medio Rural, Ramón Carballo, dijo que el único responsable de las consecuencias de la decisión de bloquear el acceso es el alcalde. Dijo que la única función de la Xunta es velar por las condiciones sanitarias y ese control lo realizará también el día de la feria, aunque siga bloqueado el centro de desinfección.

Recordó que con el cobro del servicio Galicia se equipara a las otras autonomías y matizó que el centro de Santiago, instalado por la Xunta pero explotado por el Concello, también cobra, como hace desde ayer la consellería en sus 19 centros.



NOVAS DE BECERREÁ EN PRENSA

CONCELLO DE BECERREÁ

Carballo dijo que otros aspectos, como el consumo de agua y luz, son negociables antes de tomar una medida tan drástica.

La ampliación de una carretera amenaza la torre medieval de Torés

Fuente: El Correo Gallego (03/02/2010)

Lleva más de cinco siglos en pie, pero podría desaparecer para siempre. La asociación ecologista Adegas y el colectivo Lugopatrimonio temen por el estado de conservación de la torre del castillo medieval de Torés (As Nogais, Lugo). Envuelto por la maleza, esta misma semana perdía algunas de las piedras de las almenas.



Al abandono, se le suma ahora una nueva amenaza. La Diputación de Lugo pretende ampliar la carretera entre Becerreá y As Nogais.

El primer tramo en construirse, de 5,5 kilómetros, atraviesa el Val de Torés y pasa pegado al castillo. Orlando Gregorio Álvarez, miembro de Adegas teme que los trabajos con grandes máquinas acaben por derrumbar un monumento catalogado como Bien de Interés Cultural (BIC), la máxima protección patrimonial. "Van a gastarse cinco millones de euros en hacer una carretera que no hace falta y se deja caer la torre", denuncia el ecologista. Desde la Diputación de Lugo advierten de que el proyecto de ampliación de la carretera todavía no está aprobado definitivamente. Aseguran que lo han remitido a la Dirección Xeral de Patrimonio de la Xunta de Galicia para que lo evalúe y les autorice a realizar la obra. "No se hará nada si la Consellería de Cultura no lo estima oportuno", explican fuentes de la Diputación.

Pero Orlando Gregorio Álvarez asegura que los vecinos ya han sido avisados de que se les iban a expropiar sus terrenos para acometer la ampliación de una carretera "innecesaria por el escaso tráfico que presenta".

Dos agrupaciones se oponen a una carretera que afecta a la torre de Torés

Fuente: La Voz de Galicia (03/02/2010)

Las asociaciones Lugopatrimonio y Adegas presentaron alegaciones al proyecto del nuevo trazado de la carretera que pretende hacer la Diputación entre Becerreá y As Nogais, pasando por Armesto y Torés. Solicitan a la Xunta y a la institución lucense que no se acometan los trabajos hasta que sea evaluado su impacto ambiental.

El colectivo cultural y el ecologista entienden que no es necesaria porque tiene muy poco tráfico y lo asume la existente en la actualidad. En todo caso, consideran que la ampliación de la actual será suficiente, dado que tiene el margen necesario para ampliarla.



NOVAS DE BECERREÁ EN PRENSA

CONCELLO DE BECERREÁ

El trazado previsto cruza el valle de Torés, de excepcional valor paisajístico y geológica. En cuanto al patrimonio histórico y cultural, los colectivos destacan la proximidad del trazado a la torre del castillo de Torés, que actualmente ya está en riesgo de desmoronamiento, pese a que está catalogada como Ben de Interese Cultural (BIC).

Además, parte de las obras también estarían dentro del perímetro de protección de al menos otros tres bienes inventariados. En concreto, señalan la iglesia y el castro de Torés, y la Casa de Pardo, con la misma catalogación de BIC. «Nembargante, o proxecto tampocuo inclúe o informe preceptivo da Dirección Xeral de Patrimonio Cultural, sobre o impacto no patrimonio histórico, etnográfico ou na paisaxe cultural», señalan ambos colectivos en su escrito de alegaciones.

Destacan que el proyecto que atraviesa el valle incluye la construcción de más de dos kilómetros de terraplenes y rellenos, con un ancho de más de 15 metros por un paisaje natural único en Galicia. Califican de disparate la construcción de una carretera de estas características cruzando el núcleo de Torés, de origen medieval y antigua capital de jurisdicción. Lugopatrimonio y Adegas aseguran que el nuevo vial alterará notablemente la disposición urbana del núcleo.

Aseguran igualmente que la actual carretera se puede ampliar más de un metro por cada lado sin alterar el trazado ni su caja. También reclaman la elaboración de un estudio geológico y geotécnico, por estar en la mayor zona sísmica y por la estabilidad de ese tipo de terreno.

Un corte de agua impide limpiar camiones en la feria de Becerreá

Fuente: El Progreso (04/02/2010)

Las previsiones se cumplieron y los transportes de ganado salieron este miércoles de la feria de Becerreá sin desinfectar. El Ayuntamiento alegó que "una avería en la red de abastecimiento de agua" obligó a cortar el suministro a la estación de limpieza y desinfección de vehículos. En días previos, fue un candado el que impidió el acceso de los camiones a las instalaciones. Lo colocó el Ayuntamiento en protesta por la decisión de la Consellería de Medio Rural de cobrar por el servicio de saneamiento, antes gratuito.



Ganaderos, tratantes y transportistas se mostraban este miércoles desconcertados por la situación. La limpieza y desinfección es obligatoria cada vez que se transportan animales y la carencia del certificado que da cuenta de ella se sanciona con multas de



NOVAS DE BECERREÁ EN PRENSA

CONCELLO DE BECERREÁ

un mínimo de 600 euros. No obstante, todos se mostraron de acuerdo con las medidas de presión del Concello de Becerreá porque consideran que las tasas impuestas por la Xunta recortan sus ganancias y agravan la crisis económica que atraviesa el sector.

El personal del Concello entregó a cada transportista un documento en el que certifica que su vehículo no pudo ser desinfectado por una avería en las conducciones de agua que surten la estación de limpieza del mercado ganadero. "Con este documento, los conductores podrán demostrar en cualquier control de la Guardia Civil o de la Policía Autonómica que la falta de desinfección no es culpa suya, sino que es consecuencia de una avería", explica el alcalde, el socialista Manuel Martínez.

Con este proceder, los transportistas de ganado pudieron salir este miércoles de la feria de Becerreá sin pagar la tasa de desinfección que impuso Medio Rural, pero no podrán evitarla eternamente, pues antes de volver tendrán que desinfectar sus vehículos y el pago es obligatorio desde el 1 de febrero en todos los puestos gestionados por la Administración autonómica.

El alcalde, Manuel Martínez, explica que el candado que impide la entrada al recinto cuando no hay feria seguirá en la puerta hasta que la consellería acceda a negociar "un precio razonable". Considera excesivas las tasas estipuladas, que oscilan entre los 11,87 y los 25,66 euros, dependiendo del tamaño del vehículo. "Nosotros no cobramos por las instalaciones, ni por el agua, ni por el saneamiento, pero si Medio Rural se dedica a hacer negocio con las propiedades del Ayuntamiento tenemos que pararle los pies", afirma Manuel Martínez.

Próxima feria

Los veterinarios de Medio Rural que controlan el mercado levantaron acta de la falta de agua en la instalación de lavado y comunicaron a la consellería la situación. Explicaron que Medio Rural mantiene su decisión de cobrar por la desinfección y que podría impedir la celebración del próximo mercado si no se garantizan las medidas de higiene necesarias.

Los ganaderos, tratantes y transportistas temían el pasado miércoles las consecuencias de abandonar el mercado sin el certificado de desinfección. "Me arriesgo a una multa, pero estoy de acuerdo con que hay que protestar", apunta un ganadero de León. Todos coinciden en que no pueden asumir más gastos porque las ganancias por las ventas de las reses no alcanzan. "Están acabando con lo poco que queda. Ya nos ahogamos con los gastos y encima ahora tenemos que dejar lo poco que ganamos en el lavado", lamentaba una ganadera de Montsalgueiro (A Coruña) que fue a vender cerdos al mercado de Becerreá.

Proceso. La mayoría de los vendedores que acudieron a la feria este miércoles procedían de las comarcas de A Fonsagrada y Os Ancares. Alquilar un transporte para una res les cuesta entre 20 y 30 euros, dependiendo de la distancia. Algunos camioneros realizan rutas para recoger suficientes animales para que el viaje compense. Una vez en la feria, descargan y se dirigen a la estación de desinfección para sanear el vehículo y disponerlo para transportar otros animales. Si no van a ocupar el camión en ese momento, podrían salir sin limpiarlo, pero si algún comprador requiere sus servicios, es imprescindible la desinfección para evitar transmisiones de



NOVAS DE BECERREÁ EN PRENSA

CONCELLO DE BECERREÁ

enfermedades entre reses. De cualquier modo, deberán sanearlo antes del siguiente porte.

El mercado de Santiago restó afluencia. En el mercado de ganado de Becerreá entraron este miércoles 149 terneros y vacas, 175 cerdos y tres caballos. Las transacciones se hicieron esperar y a media mañana todavía había donde escoger. Ganaderos y tratantes comentaban que la coincidencia con la feria de Salgueiriños, en Santiago, restó afluencia a la feria becerrense, que suele estar más concurrida. Se notó la ausencia de ganaderos y tratantes de las provincias de Pontevedra y A Coruña que, cuando coinciden ambas citas, se desplazan a Santiago.

Transacciones. De cualquier modo, los ganaderos presentaron animales de calidad y se realizaron numerosas transacciones, que mantienen el pulso de uno de los pocos mercados ganaderos que sobreviven en las montañas de Os Ancares.

Becerreá, una feria auténtica sin desinfectantes ni aditivos

Fuente: La Voz de Galicia (04/02/2010)

Además del frío, la paralización del mercado y otras cuestiones menores como las pensiones o el retraso de la jubilación, en las conversaciones de la feria de ayer de Becerreá también estuvo muy presente la tasa por el lavado y desinfección de los vehículos del ganado. El Concello volvió a boicotear la instalación, que tampoco pudo funcionar, esta vez por falta de agua.

Por lo demás, feria con media entrada y reses mansas, como diría un cronista taurino. En este mercado los tratos todavía se hacen a la usanza tradicional y a menudo acaban con el apretón de manos que la firma electrónica aún no consiguió desterrar.

El mercado tiene una nave dedicada a vacas y novillas de recría, otra de terneros de carne, que es la más concurrida, y en la parte alta se celebra la feria de porcino, que por comodidad prescinde de la nave asignada y los vendedores exponen los puercos en los remolques o camionetos de transporte.

Cada área tiene su ambiente, sus tratantes y sus peculiaridades. En la nave de las vacas dominan la raza rubia y, sobre todo, la asturiana, con reses menudas, de afilados cuernos y duras «como penedos», decía un lugareño que andaba a la procura de una para una zona en la que todavía se puede pisar nieve estos días. La adaptación de estas vacas al clima de la montaña es la principal justificación que daba Eugenio Veiga, tratante de Lampazas (Samos), que acude a menudo a Asturias y a Santander a comprarlas para venderlas en las ferias de esta cordillera lucense. Las rubias tienen mejor acogida a partir de O Corgo y Sarria, hasta Chantada.

Ayer la oferta era de unas 40 vacas y novillas, una decena de terneras y dos caballos. Por una media de 1.350 le encasquetaban a uno una vaca asturiana de buena presencia. La oferta abundante estaba a cargo en esta ocasión de Eugenio y de otros cuatro tratantes, porque apenas vinieron los asturianos.

Subiendo un poco más por el recinto, a medio camino había más de un centenar de terneros a los que un ganadero no se atrevió a fijar precio porque, según dijo, había bastante oscilación ya que el mercado está paralizado. De ello dio fe José Manuel



NOVAS DE BECERREÁ EN PRENSA

CONCELLO DE BECERREÁ

Casas, un tratante de A Merca que se llevó 14 para los carniceros de Ourense sin saber si se los dará colocado.

Más explícito, el tratante barallés Domingo García Sanfiz, de Piñeira, pronto estableció un precio medio de 100 euros para un relo, también medio, de 50 kilos. A estas alturas ya se acabó la temporada de los cebados, por lo que los de recría eran la única mercancía de una docena de vendedores apostados en la cima de las instalaciones. Hace un mes Domingo vendió 29; ayer trajo 17 y consiguió despachar seis.

Los vecinos de Torés defienden la nueva carretera por resultar imprescindible

Fuente: La Voz de Galicia (05/02/2010)

La asociación vecinal de Torés manifestó ayer su apoyo a la construcción de la carretera que enlaza Armesto y Torés, entre los municipios de Becerreá y As Nogais. Contra la obra se pronunciaron en los últimos días los colectivos Lugopatrimonio y Adegas, por entender que afecta a un patrimonio natural único y a elementos arquitectónicos e históricos. Los vecinos, además de descartar tal afeción, señalan que el proyecto es fundamental para un lugar que, en contra de lo que ocurre en la mayoría de las parroquias rurales, tiene gente joven residiendo. Algunos se dedican a la ganadería y otros tienen empresas propias



y necesitan una carretera adecuada para poder desplazarse a diario. «O arranxo desta vía era unha esperanza que podría converterse nunha realidade para que a xente continúe vivindo no pobo», señala el colectivo en un escrito que difundió.

Los vecinos destacan que en los últimos años se incrementó el índice de natalidad en la parroquia, por lo que la actual carretera representa un riesgo también para el transporte escolar en invierno, dado que estos vehículos se tienen que cruzar con los camiones que circulan por ella y tiene curvas sin visibilidad. Afirmar también que para el uso de los residentes ni la autovía ni la N-VI les solucionan el problema.

El tramo de carretera entre Armesto, en el municipio de Becerreá, y Torés tiene una longitud de cinco kilómetros y medio, y desde esta última parroquia hasta la cabecera de As Nogais todavía hay otros once. Sin embargo, el trayecto cuya mejora está siendo tramitada solo afecta a un mil metros, entre los puntos kilométricos cinco y seis, «polo que non chega a atravesar o val de Torés, e moito menos chega á vila de As Nogais», matizan los vecinos. También piden a la Xunta y a la Diputación lucense que acometan la obra porque consideran que sin unas buenas comunicaciones resulta imposible que la gente joven se quede en el campo. Inciden igualmente en la necesidad de ser escuchados y de tener una carretera acorde con el siglo XXI.

Deus salve a torre



NOVAS DE BECERREÁ EN PRENSA

CONCELLO DE BECERREÁ

HELENA VILLAR JANEIRO ESCRITORA

El Correo Gallego (05/02/2010)

Arredor dos Ancares hai toponimia abundosa referida a castelos: Castelo (Becerreá), Castelo, de Frades e de Cais, (Cervantes), Castelo (As Nogais) e Triacastela. Hai tamén vestixios das torres de tres: Doiras (Cervantes), Doncos e Torés (As Nogais). Esta última disque anda ameazada pola execución dunha estrada secundaria coa que se quere mellorar a comunicación das Nogais con Becerreá. A torre data do século XV, ten perdidias xa varias ameas e está entre a poula. Faime certa grazza que non haxa maneira de desviar a estrada con tanto territorio por diante. Pero ao que imos, a que Deus salve a torre de Torés, que toda protección é pouca para unha comarca que tende á despoboamento e precisa protección da riqueza paisaxística, ecolóxica e cultural aínda que só fose por promoción turística de calidade.

Non teño estado en Torés, de quen coñezo a paisanía pola clientela de meu pai. Pero teño noticia literaria -se cadra lendaria, debería dicir para ser máis precisa- da parroquia e doutras parroquias e lugares non moi afastados. Desde aquela matriarca de Coterces, nai de 24 fillos varóns, que lles preguntaban ao volveren das festas: "¿A cantos matastes hoxe?", á dun vello fidalgo de Meizarán vido a menos que facía amecer aos apelidos herdados un honroso "y Cadórniga". Por iso, deixándome levar pola máis vella das nosas lendas, a da cervaa abatida, sei que desde a torre de Torés vixiaba Ero as montañas dos Ancares case ata albiscar Doiras onde vivía Aldara, irmá de Egas e filla de Froiaz, á que pretendía en rivalidade con Airas, o fillo máis vello do señor que moraba en Doncos.

Aldara non acababa de decidir con cal debía casar e aconsellábase co irmán nas cabalgadas que facían por pracer ou á procura de herbas para menciñas. Un serán, a moza non se presentou a cear e Froiaz mandou buscala toda a noite. Despois, viñeron Ero de Torés e Airas de Doncos, acompañados dos homes máis valentes para buscar noite e día en terra de osos. Na vellez de Froiaz, Egas matou unha cervaa que se lle puxo a xeito. Cortoulle unha pata de diante como trofeo para ensinarllo a seu pai e deixou o animal ata deloutro día. A pata volveuse a man que portaba un anelo de Aldara.

Ero chorou por ela na torre de Torés o resto dos seus. ¡Que Deus salve a torre de Torés para que non teñamos que chorar outravolta por máis patrimonio esnaquizado!

Lucenses en su rincón: Gerardo Pardo de Vera

Fuente: La Voz de Galicia (06/2/2010)



NOVAS DE BECERREÁ EN PRENSA

CONCELLO DE BECERREÁ

Con Gerardo Pardo de Vera todos los tópicos dejan de serlo para convertirse en verdades. Y el primero es que desciende de la pata del Cid, aunque no por estirado, que no lo es (más bien todo lo contrario), sino porque entre sus ascendientes nobles figura Sancho III de Navarra, y uno de los infantes de Navarra estaba casado con una hija del más legendario de los caballeros. Su mapa genealógico es como el plan de vuelo de un avión de una aerolínea de bajo coste, que lo abarca todo, aunque el lo justifica afirmando que todos tenemos ocho bisabuelos. Los suyos, por supuesto de familias con blasones, procedían de Becerreá, Sarria, El Bierzo, Baralla, Lugo, Vera de Bidasoa y Sevilla.



Gerardo es un bon vivant que desde estudiante aprovechó la situación familiar de desahogo económico para exprimirle todo el jugo posible a la vida picando un poco en todas partes y, sobre todo, para fortificar lo más que pudo su parcela de independencia de criterio, pese a lo cual se llevó más de un disgusto. Una de las pocas veces que no hizo lo que le venía en gana fue cuando accedió a la petición de una vieja amistad y se metió en política. Acabó siendo alcalde de Becerreá y le cerraron la página con una trifulca más grande que algunas de las que le ocasionó su otra vida, la de viajero por libre.

Por indisciplinado escapa del encasillamiento político como gato del agua. Y los partidos tampoco estaban por la labor. Para los nacionalistas es un señorito con línea directa con El Cid, «para a parte do bloque estalinista, que parece que me quere pasar as contas do que fixo Pardo de Cela». Los socialistas le ven una carga demasiado nacionalista, según le dijo en una ocasión un diputado, «e é certo que eu defendo o dereito de autodeterminación, tamén para as persoas». Por los populares, en su día Victorino Núñez dijo de el que era un auténtico peligro.

Historia y literatura

Ni el mismo tiene claro qué profesión poner. De recién licenciado en Derecho ejerció como abogado y después se dedicó a escribir (ahora se enfrascó en una novela) y a bucear por los archivos familiares. Precisamente, este conocimiento fue el motivo de que una sociedad que asesoraba al Gobierno de Navarra lo llamase, porque tiene acceso y conoce datos de los que carecía la propia Administración autonómica, tras haberse quemado unos archivos de Vera de Bidasoa.

En el verano de 1942, hallándose la señora Díaz de vacaciones en A Coruña, en la calle Valle Inclán, alumbró un niño que con el tiempo seguiría siendo escueto y menudo pero le crecería una larga y blanca barba, y se tocaría a veces con capa y a diario con



NOVAS DE BECERREÁ EN PRENSA

CONCELLO DE BECERREÁ

lentes de montura redonda. Siendo todavía muy pequeño y aficionado a echar mano de capas, sombreros y bastones, vio un retrato de Valle Inclán y le preguntó a su abuela quién era aquel señor que se parecía tanto a él. No tuvo la fortuna de conocer personalmente al mayor de sus dioses literarios, que murió ocho años antes de que él naciese, pero tuvo el testimonio directo de su padre, notario con despacho en Santiago tras haber estado muchos años en Becerreá, que no solamente lo trató, sino que incluso tenían parentesco lejano (algo que no resultaba difícil teniendo en cuenta el tamaño de Galicia y la endogamia de las familias de buena cuna a la hora de casar).

También conoció personalmente a la viuda del escritor, que le causó un efecto tranquilizador y fortalecedor de su admiración confesa por Valle. «No despacho de meu pai coñecín á súa viuda e caín na conta. Dixen: pois resulta que este señor non é un home lonxano, non é soamente un mito; existiu realmente porque aquí está a señora que se deitaba con el». A partir de ahí Pardo de Vera comenzó a estudiar la obra del escritor, en parte estimulado por la cantidad de ascendientes comunes que tenían, según le había comentado su padre, que ya lo había conocido en Madrid de opositor, en las tertulias.

Gerardo empezó a profundizar en la obra de Valle Inclán y comenzaron a llamarlo para actos que, con su semejanza física, pronto lo asociaron a su admirado, así es que Cristina Almeida, compañera de la Facultad de Derecho en Madrid, lo bautizó como Bradomín. Gerardo posa la vista en una faceta que vincula al escritor con la parte más formal de su actividad bohemia: el teatro universitario. Hacía adaptaciones teatrales de las obras de Valle, que a veces no les dejaban representar porque no era personaje bien visto.

Destaca a Javier Serrano y a Darío Villanueva, dos lucenses entre los más grandes valleinclanistas. «Eu préciome de ter estudado bastante a fondo tanto a obra, que está xa para máis grandes especialistas, como a figura humana de Valle Inclán, que tamén é xigantesca pola súa honradez, aínda que tiña un carácter que debía ser inaguantable». Gerardo le reconoce que, pese a la importancia que le daba a la estética, el escritor consideraba el arte como «el juego supremo, pero no podemos dedicarnos a jugar mientras no haya una justicia social en este país». «Dicía tamén: 'no hay más que dos cosas verdaderamente importantes e insustituibles, que son la verdad y la justicia'». «Comparto a estética de Valle pero non é só esa postura, porque tamén aspiro a compartir a súa ética, quizais malamente».

Martínez considera razonable la tarifa que pagarán los ganaderos por lavar sus remolques

Autor: La Voz Fecha: 10/2/2010

Manolo Martínez, alcalde de Becerreá mantuvo ayer una reunión con representantes de la Consellería de Medio Rural en la que le confirmaron que la tarifa que pagarán los ganaderos por la desinfección y limpieza de sus remolques en las ferias de ganado será de tres euros por lavar y un euro por desinfectar. Aunque el regidor mantenía que dicha tarifa no debería sobrepasar en total los tres euros, al final se mostró conforme con la propuesta de la consellería, manifestando que le parece un precio razonable y que no van a pelear por un euro.



NOVAS DE BECERREÁ EN PRENSA

CONCELLO DE BECERREÁ

El de Becerreá es uno de los mercados locales de ganado afectado por la decisión de Medio Rural de cobrar a los particulares desde principio de este mes por el lavado y desinfección de los remolques que llevan con reses a la feria. El alcalde se mostró desde un principio contrario a esa decisión por considerar que aunque a los profesionales del transporte de animales esas tarifas no les supongan un gran desembolso, sí lo podía ser para los ganaderos. Aunque haya aceptado la tarifa, Martínez no está dispuesto a que los Concellos asuman las estaciones de desinfección, que ahora gestiona la empresa pública Tragsa.

Vuelve a funcionar la estación de limpieza de vehículos de Becerreá

Fuente: El Progreso (10/02/2010)

El Ayuntamiento de Becerreá tenía previsto solucionar este miércoles la avería que mantiene sin agua la estación de limpieza de vehículos del mercado ganadero, después de que Medio Rural, que gestiona el servicio, haya accedido a rebajar los precios para los ganaderos.

El alcalde de Becerreá, Manuel Martínez, se reunió este martes en Lugo con el director xeral de Producción Agropecuaria, José Álvarez Robledo, y con el jefe territorial de Medio Rural, Ramón Carballo, para abordar la polémica suscitada por la implantación de unas tasas de entre 11,87 y 25,66 euros por la limpieza y desinfección de vehículos de transporte de ganado, un servicio que hasta ahora se prestaba gratuitamente.

Los responsables de Medio Rural informaron al alcalde de Becerreá de la decisión de la consellería de rebajar las tasas para ganaderos que acuden a título particular a las ferias con remolques pequeños. En este caso, pagarán únicamente un euro por desinfección y tres por limpieza. Para los camiones de mayor tonelaje se mantendrán los precios fijados inicialmente, aplicables a las 18 estaciones que gestiona Medio Rural a través de Tragsa.

Manuel Martínez considera que "en parte" se han atendido sus demandas, por lo que permitirá que la estación de limpieza vuelva a funcionar. Indicó que los operarios municipales intentarán arreglar este miércoles la avería que dejó sin agua las instalaciones.

Entiende que el precio de un euro por desinfección y tres por limpieza es "razonable, aunque podría ser menos", y confía en que la Xunta "cumpla lo pactado". Advierte de que "si un solo remolque de un particular tiene que pagar, consideraré roto el pacto".

De este modo, sólo los tratantes y transportistas de ganado que utilicen vehículos de más de cuatro toneladas deberán atenerse a los precios impuestos inicialmente por Medio Rural. Las tarifas rebajadas para ganaderos empezarán a aplicarse el día 15 de este mes. Martínez considera que "en último caso también lo que pagan los tratantes y transportistas repercutirá en los ganaderos, pero en menor medida".

Gestión

La gestión de la estación de limpieza del mercado de Becerreá fue otro de los temas abordados en el encuentro. Los responsables de Medio Rural le recordaron al alcalde



NOVAS DE BECERREÁ EN PRENSA

CONCELLO DE BECERREÁ

que hay un convenio, firmado con la anterior corporación municipal en el año 2002, en virtud del cual el centro debería ser gestionado por el Ayuntamiento.

Manuel Martínez considera que "el Ayuntamiento no puede hacerse cargo de la creación de empleos para cubrir servicios que son competencia de la Xunta". Avanzó que estudiará con los servicios jurídicos del Concello y con los portavoces municipales la postura oficial a tomar. La alternativa a asumir la gestión sería ceder los terrenos a la Xunta. Fuentes de Medio Rural apuntaron que la decisión quedó aplazada a la espera de que el alcalde anuncie la postura oficial.

El PSOE de Becerreá critica que el PP cuestione las obras previstas en la zona

Fuente: La Voz de Galicia (12/02/2010)

Los socialistas de Becerreá consideran que para el PP la ejecución de obras en esta comarca es una discriminación positiva, según deducen de las afirmaciones del presidente del partido, José Manuel Barreiro. El PSOE se pregunta, a tenor de esas declaraciones en las que daba a entender que la zona resulta muy beneficiada por la Diputación, qué sería de Becerreá «si ese señor llegase a ser algo más que presidente provincial de un partido político».

Barreiro afirmó que Becerreá vuelve a figurar en el reparto de subvenciones directas con carácter excepcional de la Diputación. Dijo que este organismo concedió el año pasado más de 2,7 millones de euros, de los que solo el 4,7% fueron para concellos gobernados por el PP, en tanto que Becerreá recibió dinero para dos actuaciones.

Los socialistas ven una contradicción entre el exceso de obras que consideran que se desprende de las declaraciones de Barreiro y el criterio de los populares de Becerreá, que opinan que el PSOE no hace nada.

En un comunicado hecho público ayer, el partido del alcalde recuerda las promesas del presidente de la Xunta en un acto al que asistió en la localidad, y en el que confundió en dos ocasiones la montaña y A Mariña. Para el PSOE, además de incumplirlas, la actual Xunta paralizó proyectos que quedaron listos de la etapa del bipartito, como el saneamiento, el vial de Vilar o el mercado.

Sogama ampliará la microplanta de Becerreá por su falta de capacidad

Fuente: El Progreso (12/02/2010)



NOVAS DE BECERREÁ EN PRENSA

CONCELLO DE BECERREÁ

Sogama ha sacado a licitación la ampliación de la microplanta de transferencia ubicada en la localidad lucense de Becerreá por un importe de 90.000 euros, ante la "falta de capacidad" de la instalación para atender al conjunto de concellos limítrofes adheridos a la sociedad. Así, la planta contará con una tolva metálica más, un sistema de cono invertido que clasifica los residuos y los traslada al interior de un autocompactor



A través de esta actuación, la Xunta pretende duplicar el procesado de residuos actual, pasando de las 12 toneladas por hora a las 27, para dar cobertura a las localidades más próximas.

La instalación, que comenzó a operar en 2004, presta servicio a los ayuntamientos de Becerreá, Cervantes y As Nogais. Con todo, una vez duplicada su capacidad podrá atender a las localidades de A Fonsagrada, Navia de Suarna y Pedrafita, que firmaron los contratos con la sociedad pública.

La obra contempla además la ampliación de la superficie de acceso a la segunda unidad de transferencia, así como la construcción de un muro de contención y una piedra de hormigón armado. Por otra parte, una red de pluviales completará los trabajos, que deberán incluir el acondicionamiento de la instalación eléctrica.

A partir de la fecha de firma del contrato, el adjudicatario deberá entregar a Sogama el proyecto constructivo visado por el colegio profesional correspondiente en un plazo de diez días. Las obras deberán estar finalizadas en un periodo de cinco semanas. La fecha límite para la presentación de ofertas es el ocho de marzo a la una de la tarde.

Denuncian ante la Inspección de Trabajo la falta de calefacción en el juzgado de Becerreá

Fuente: La Voz de Galicia (13/02/2010)

La CIG presentó ayer una denuncia ante la Inspección de Trabajo de Lugo por la falta de calefacción en el Juzgado de Primera Instancia e Instrucción de Becerreá. En el plazo de dos semanas los funcionarios judiciales se quedaron sin el servicio durante cuatro días. Ayer, con una temperatura en el exterior por debajo de cero, acordaron agruparse y acudir a la oficina penal, la más pequeña, del recinto judicial para situarse en torno a un radiador eléctrico. A media mañana, según informaron algunas fuentes, volvió a restablecerse el funcionamiento.

Uno de los trabajadores contó ayer que la semana pasada quedaron sin calefacción porque se acabó el gasóleo, entre otras razones porque no hay un medidor inalámbrico para controlar la cantidad que queda en el depósito. Pidieron a la Administración que comprara uno, pero no les hicieron caso.



NOVAS DE BECERREÁ EN PRENSA

CONCELLO DE BECERREÁ

Además, días pasados falló la caldera. Fue avisado el servicio de mantenimiento que detectó que había saltado «un térmico». Reparado el problema volvió a restablecerse el funcionamiento.

Ayer falló de nuevo, pero los técnicos no pudieron concretar cuál había sido el problema. La calefacción en el edificio judicial, por su configuración, es totalmente indispensable.

Comienzan las obras de las piscinas de Becerreá, que se prevé abrir en verano

Fuente: El Progreso (14/02/2010)

Las obras de las piscinas de Becerreá han comenzado este mes, tras dos años de trámites en busca de financiación y permisos. El alcalde, el socialista Manuel Martínez, afirma que si se cumplen los plazos establecidos las instalaciones deberían entrar en funcionamiento el verano que viene. La obra fue adjudicada en el mes de octubre pasado por la Diputación Provincial de Lugo a la empresa Sistemas Avanzados de Transformación Industrial S.L., por importe de 775.681 euros. Los terrenos fueron cedidos por el Ayuntamiento, que los adquirió por unos 230.000 euros.



Instalaciones

La nueva área recreativa contará con dos piscinas. La más grande se habilitará para adultos y la pequeña, con menos profundidad, se reservará para los niños. Las instalaciones estarán provistas de vestuarios. En las inmediaciones se construirá un aparcamiento para facilitar el acceso de los usuarios a la zona.

El área de ocio se completará con una parte de jardín, un merendero con barbacoas abierto al público y un parque infantil. Está próxima a una carballeira que ya ha sido acondicionada anteriormente como zona de paseo.

Un valle único, amenazado por una obra sin informe ambiental. Temblores, cuevas y cemento

Fuente: El Pais (15/02/2010)



NOVAS DE BECERREÁ EN PRENSA

CONCELLO DE BECERREÁ

Es una zona única en Galicia por su formación en dolinas y su relieve kárstico, está justo entre las sierras de Os Ancares y O Courel (ambas parte de Rede Natura) y de su pasado conserva dos monumentos declarados Bien de Interés Cultural (BIC). A pesar de tal repertorio de bienes, la Diputación de Lugo llevará una carretera de su titularidad por el centro de Torés (As Nogais, Lugo) sin previa declaración de impacto ambiental. La Consellería de Medio Rural, responsable de elaborar dicho informe, se apega a la norma para no hacerlo. Al no ser una nueva construcción, sino la modificación de otra ya existente, la ley no obliga a presentar una declaración de impacto ambiental antes de ejecutar la obra.



Pero este argumento no convence ni a la asociación ecologista Adegas ni a Lugo Patrimonio, que acaban de presentar sendas denuncias ante la Xunta y la Diputación por lo que creen es "un disparate". Exigen garantías para el patrimonio de Torés, que si prospera el proyecto podría encontrarse con una plataforma de terraplenes de dos kilómetros de largo por 15 de ancho en medio del valle. En las obras, la Diputación se dejará cinco millones de euros.

Las obras entre la localidad de Armesto, en Becerreá, y el núcleo urbano de As Nogais fueron aprobadas en 2007, cuando Francisco Cacharro aún estaba al frente del gobierno provincial. Tras un tiempo paralizado, la nueva Diputación rescató el proyecto de Cacharro y a finales de 2009 se comunicó a los vecinos la necesidad de expropiar algunos de sus terrenos para ejecutar la obra. El plazo para presentar las alegaciones terminó hace unas semanas, pero ni Medio Rural ni Cultura se han pronunciado todavía sobre los efectos que el cambio de trazado podría tener en el patrimonio natural e histórico de Torés.

La Diputación solicitó hace unas semanas un informe a Patrimonio (obligatorio al pasar la vía por las inmediaciones de monumentos catalogados BIC, como la Torre de Torés y la Casa do Pardo) en el que Orlando Álvarez, representante de Adegas, ve una respuesta a la denuncia del colectivo. "Si no se denuncia, nunca lo habrían pedido", asegura. A Álvarez, el silencio de la administración le preocupa sobre todo porque las obras se realizarán aguas arriba de los espacios Rede Natura de O Courel-Os Ancares y Agüeira-Cruzul, en las cuencas de los ríos Narón y Navia, sobre la mayor superficie de poljés kársticos de Galicia.

La Ley de Evaluación de Impacto Ambiental establece que toda intervención que pueda afectar directa o indirectamente a un espacio de Red Natura debe ser comunicada al órgano competente, que será quien finalmente decida la necesidad de un informe ambiental. Pero aún así los ecologistas no entienden las razones esgrimidas por la Xunta para no elaborar dicho informe. "Es una interpretación interesada de la ley,



NOVAS DE BECERREÁ EN PRENSA

CONCELLO DE BECERREÁ

porque aunque es una modificación de una carretera, implica nuevas intervenciones", se queja Álvarez. De los 18 kilómetros que separan Armesto de As Nogais, uno pasará por el núcleo urbano de Torés, muy cerca de la antigua fortaleza, hoy en muy mal estado. Serán ocho metros de ancho (tres más que en el antiguo trazado) que cortarán Torés en dos y dejarán "desfigurado" el barrio de Quintela.

La mayoría de los trayectos entre Becerreá y As Nogais se realizan por la A6 o la Nacional VI, más rápidas. "Y la carretera que se pretende modificar ya permite el paso de vehículos de gran tonelaje y está en buen estado", insiste el ecologista, que teme que una vía más ancha aumente la velocidad de circulación en los núcleos habitados. "Incluso se podría conseguir un ancho mayor, y sin expropiar, si las cunetas se sustituyesen por otros sistemas de drenaje más modernos que permiten utilizar esta franja mal aprovechada", sugiere.

Muy distinta es la opinión de Manuel Martínez, actual alcalde socialista de Becerreá y diputado de Infraestructuras del ente provincial. "El proyecto estuvo a exposición pública y nadie presentó alegaciones en el plazo convenido". Los vecinos, argumenta, necesitan la vía para comunicarse con las localidades vecinas y "el 99% de ellos la apoya". La conservación del patrimonio de Torés, que admite descuidada, entra dentro de los objetivos de la Diputación, dice, aunque más a largo plazo, porque actualmente es propiedad privada. "Pero que quede claro que hemos seguido todos los pasos escrupulosamente para no dañar ni el paisaje ni el patrimonio cultural. Queremos dotar de comunicaciones a la Galicia interior, que nunca fue una prioridad en la anterior Diputación", sentencia.

Las rocas calcáreas dan lugar a unas formaciones geológicas muy peculiares y sorprendentes dentro del paisaje gallego. Esta naturaleza caliza del terreno propicia una erosión química que, a lo largo de los siglos, conforma el relieve kárstico, muy accidentado, con crestas agudas, aristas, grietas y rugosidades. Entre las consecuencias de esta erosión se encuentran también las extrañas formaciones que en geología se denominan dolinas. La palabra, de origen esloveno, significa valle o depresión, y se forman en la roca calcárea por el hundimiento del techo de las galerías o la erosión de la boca de una cueva.

Temblores, cuevas y cemento

Los terremotos de 1997 fueron letales para la torre de Torés, resto de la antigua fortaleza medieval del siglo XV. Las almenas resultaron muy afectadas, pero nadie se preocupó de restaurarlas. Ahora se la come la hiedra y está, según Orlando Álvarez, en "riesgo inminente de desplome". Tanto Adegas como Lugo Patrimonio exigen un estudio geotécnico para las reformas en la carretera proyectada para Torés, ya que el núcleo se encuentra dentro del triángulo Becerreá-Sarria-Triacastela, el de más riesgo sísmico de Galicia. Esta condición, unida a las peculiaridades del terreno kárstico y a que la vía pasará justo al lado del castillo, hace que los ecologistas teman por el futuro del monumento emblemático de Torés, hoy en manos privadas.

Pero la fortaleza no es la única afectada. El Valle de Torés se sitúa sobre una gran franja calcárea que va desde O Courel a Mondoñedo, muy prolífica en yacimientos arqueológicos, como el de Valdavara (Becerreá), próximo a la zona de las obras. "Sólo



NOVAS DE BECERREÁ EN PRENSA

CONCELLO DE BECERREÁ

queremos una carretera mejor, de calidad, mejor resuelta", insiste Álvarez, que lamenta que otras cruzadas contra el feísmo lleguen tarde: en 1991, el ayuntamiento de As Nogais construyó un palco y una plaza de cemento "de gusto dudoso" muy cerca de la torre de Torés, y el arroyo que pasaba por la zona fue entubado. Entonces no hubo protestas, "contrataron a muchos vecinos", asegura el ecologista. La obra acabó y el palco y la plaza de cemento siguen ahí.

El corazón de A Montaña

Fuente: El Progreso (15/02/2010)



Cada martes y jueves José Luis, Hugo y José recorren los 30 kilómetros que separan su Baleira natal de Becerrá para ir a entrenarse con su equipo. Media hora de ida y otra de vuelta. En total unos 180 kilómetros a la semana, incluyendo los partidos, que no les pesan a ninguna de las tres promesas del equipo alevín del Becerreá, de once años cada uno.

"En el pueblo hay solamente once niños, contando a las niñas claro. No da para hacer un equipo", explica dicharachero José Luis, que hasta hace no tanto pasaba las tardes en casa o en la calle haciendo "nada".

Algo tan sencillo y tan venerado por los niños como formar parte de un equipo de fútbol era prácticamente una misión imposible para los chicos de los pueblos salpicados por la comarca de Os Ancares. Y entonces apareció el Becerreá.

Con un equipo en Primera Regional y otro en la categoría juvenil, el presidente José Antonio Guerra pensó que sería una buena idea crear un equipo de alevines para niños de entre diez y doce años. El boca a boca extendió la noticia por las montañas de Lugo y, casi sin pretenderlo, el Becerreá se convirtió en el equipo de la comarca.

"Somos la única entidad deportiva en toda la comarca. Antes, si los niños de Os Ancares querían jugar con un equipo tenían que desplazarse hasta Lugo o hasta Sarria", explica Guerra, que reconoce que el éxito de la convocatoria pilló por sorpresa a todos. La respuesta de los chavales propició que al año de crear el equipo de alevines se decidiera crear el de infantil. "Los chavales pasan de un año a otro de categoría y no queríamos dejarles sin equipo", comenta Guerra. Desde San Román de Cervantes, pasando por Baleira, Pedrafita y Navia, decenas de niños hacen el mismo recorrido cada día. Hay quienes tardan media hora, otros veinte minutos pero si algo



NOVAS DE BECERREÁ EN PRENSA

CONCELLO DE BECERREÁ

tiene claro el presidente del Becerreá es que el mérito es de los padres. Son ellos los que al fin y al cabo se suben cada día la coche para llevar a los chavales hasta el campo. Son ellos también los que aguantan el frío y esperan a que los entrenamientos terminen para volver a Baleira, San Román o cualquier otro pueblo de la comarca.

"Sin los padres todo esto no sería posible. El mérito es suyo", afirma sin dudarle Guerra. María José Silvosa es una de las madres de la que habla el presidente. "Son muchos kilómetros pero merecen la pena solamente para ver lo bien que se llevan los chavales", comenta María José mientras espera que sus dos hijos, Daniel y Alejandro, terminen el entrenamiento diario. Sin embargo, no son los niños y los padres los únicos en hacer kilómetros para acudir cada día a los entrenamientos. El técnico del cuadro infantil y alevín, el lucense Antón Méndez, recorre cada día la distancia que separa Lugo de Becerreá para entrenar a unos chavales para los que solamente tienen palabras buenas.

Diferencias

"La diferencia con los niños de las ciudades se nota. Todos son niños al fin y al cabo, pero aquí los chavales tienen acceso a muchas menos cosas y da la impresión de que por eso mismo valoran todo mucho más", cuenta Antón. Si lo normal en los equipos es marcarse una serie de objetivos deportivos, el del Becerreá no es otro que sobrevivir.

"Se está prestando un servicio muy importante para los chavales de la comarca", señala el técnico lucense, quien tiene claro que más que estrellas del fútbol lo que saldrá de las filas del equipo de la montaña son amigos. "Seguramente de no ser por el equipo no se hubieran conocido; ahora los miras jugar y reirse y sabes que se han creado amistades para toda la vida", apunta.

"Necesitamos que las instituciones se mojen"

No ha llovido en una semana pero no da esa impresión cuando se mira el campo del Becerreá. "Es muy complicado que los chavales entrenen en estas condiciones", explica el presidente, José Antonio Guerra. Los desplazamientos que deben afrontar los chavales para entrenar en otros campos cuando el de Becerreá no lo permite, así como la dificultades para disputar los partidos -los de alevines se juegan en Lugo-, suponen la cruzada del equipo. "Para que esta labor siga necesitamos que las instituciones se mojen y ayuden a crear un campo decente", solicita Guerra.

A feira de Becerreá celebrouse onte sen incidentes e con máis de 200 reses de vacuno

Fonte: El Progreso (20/02/2010)

A feira de Becerreá celebrouse onte sen incidentes despois de que a Consellería de Medio Rural accedese a rebaixar o prezo de desinfección de limpeza de vehículos de transporte de gando e o servizo empezase a funcionar con normalidade, tras dúas semanas sen auga. O alcalde de Becerreá Manuel Martínez, confirmou que as instalacións de limpeza de camiós funcionan con normalidade e a precio reducido para os gandeiros desde o pasado día 15. Ó mercado de onte concorreron 203 reses de vacuno ademais de abundante ganado porcino, algún cordeiro e algún cabalo.



NOVAS DE BECERREÁ EN PRENSA

CONCELLO DE BECERREÁ

Los vecinos de Torés piden que los concellos de As Nogais y Becerreá reclamen una carretera

Fuente: La voz de Galicia (23/02/2010)

La asociación de vecinos de Torés, en As Nogais, solicitará al Concello y al de Becerreá que expresen su apoyo a la mejora de la carretera de Armesto a Torés, planificada por la Diputación pero a cuyas obras se oponen las asociaciones Adegas y Lugopatrimonio. Señalan la coincidencia de la postura de estos colectivos con determinados intereses particulares, que van en contra del desarrollo de esa parte del municipio.

La asociación vecinal descarta que el proyecto atente contra los valores naturales e históricos de la zona. En primer lugar, señala que no procede la declaración de impacto ambiental porque, según la ley, es para obras de nuevo trazado en un tramo mínimo de 10 kilómetros. Incide en que los vecinos son los primeros interesados en preservar el paisaje, pero también es necesaria una vía de comunicación acorde a la actualidad, por la que circula el transporte escolar y todo el tráfico local.

Un secretario de Adegas

Con respecto al «ecologismo contemplativo que parece haber despertado de su letargo estos días para bien de la Torre de Torés», la asociación señala que el verdadero impacto contra el entorno del castillo y de la iglesia se produjo con la construcción de la plaza «en la época en que un destacado miembro de Adegas era secretario del Ayuntamiento de As Nogais».

Los vecinos, que celebraron una asamblea recientemente, inciden en que la Torre de Torés es de la Casa de Medinaceli. Desde hace tiempo, ellos reclaman que se acometan obras para garantizar su estabilidad, peticiones que nunca han sido atendidas pese a que los muros de mampostería tienen el mismo problema de disgregación que las rocas debido a la filtración de agua y al efecto de cuña que hace al congelarse.

Para los vecinos el sector que va a sufrir un mayor impacto es el de la ganadería. En este sentido la asociación señala que, si se aplican medidas correctoras al proyecto, la más necesaria es un arcén de tierra para que puedan caminar las vacas sin invadir el pavimento. Recuerdan que en el municipio berciano de Balboa lo tienen y lo denominaron carril vaca, «y también tienen castillo y pallozas», puntualizan.

Por último, señalan que pidieron al Concello un informe técnico de la situación de la torre y del posible impacto de la carretera. Apelan al sentido común de las administraciones.

La Xunta multa al concello por el punto limpio becerrense

Fuente: La Voz de Galicia (23/02/2010)

La Consellería de Medio Ambiente notificó al Concello de Becerreá una propuesta de sanción con un importe total de 500 euros por irregularidades en el punto limpio. La Xunta considera que el organismo local no justificó documentalmente la entrega de residuos peligrosos a un gestor autorizado, que los envases de esos residuos no



NOVAS DE BECERREÁ EN PRENSA

CONCELLO DE BECERREÁ

disponen de etiquetas identificativas y que hay deficiencias en las condiciones de higiene y seguridad en su almacenamiento.

Por su parte, el Concello alegó, entre otros argumentos, que presentó los recibos de la empresa a la que le entrega los residuos, pero no fueron considerados fuera de plazo.

Las casas sociales de Becerreá, vacías dos meses después de ser entregadas

Fuente: La Voz de Galicia (23/02/2010)

Los pisos de promoción autonómica de Becerreá permanecen vacíos dos meses después de que la Xunta entregase las llaves de las 15 viviendas finalmente adjudicadas de entre las 45 que habían salido a concurso. Desde que el pasado 21 de diciembre los nuevos inquilinos formalizaran los contratos de compra o alquiler, están sufriendo una pesadilla que parece no tener fin. Tras solventar diversos problemas con el alta del combustible y el funcionamiento de la calefacción, ahora es un escape de gas a través del extractor, detectado en una de las viviendas, el que les impide habitar la casa de sus sueños.

En el piso que le ha sido dado en alquiler, la joven becerrense Silvia Castro muestra cómo le han precintado el paso del gas que deja su vivienda sin hornillos, calefacción y agua caliente. «Acababa de montar a cociña e o técnico que viña revisar a instalación e selar a garantía detectou unha fuga cando se poñía en funcionamento a campana extractora. ¿E agora que? Vexo isto e só me dan ganas de chorar», lamenta Silvia, que por otro lado celebra su suerte con el buen hacer del profesional de Roca: «Dixomo moi clariño: Escapou polos pelos dunha morte doce».

El resto de adjudicatarios de las viviendas temen que el problema en el piso de Silvia se repita en los suyos, por lo que hasta que se solucione han paralizado la instalación de las cocinas y no van a habitar los pisos. «Xa estamos fartos. Sen calefacción, cociña, nin auga quente non nos podemos mudar. Algunhas familias están a pagar dous alugueres cada mes e o peor é que non sabemos canto vai durar esta situación nin recibimos resposta algunha por parte da Administración», explica Elia Guerra, una de las nuevas vecinas de la calle Ancares, que insiste en que se encuentran desamparados y sin saber qué hacer.

En la jornada de ayer fueron a ver al alcalde de Becerreá, Manuel Martínez, para pedirle que interviniese e intentar desbloquear el problema. Los afectados aseguraron que les recibió amablemente y les mostró su apoyo aunque al ser un asunto de la Xunta dijo que se escapaba de su competencia directa. Le explicaron que habían denunciado el caso en los medios, lo que al alcalde le pareció una buena medida inicial.

Los populares de Becerreá renuevan su ejecutiva, que preside Madarro

Fuente: El Progreso (28/02/2010)

Antonio González Madarro fue elegido por los afiliados del PP de Becerreá nuevo presidente local del partido, cargo en el que releva a Alberto Alonso Fernández. En una concurrida asamblea celebrada en la noche del viernes en la villa, que contó con la asistencia del presidente provincial, José Manuel Barreiro, los populares decidieron que



NOVAS DE BECERREÁ EN PRENSA

CONCELLO DE BECERREÁ

acompañen a González Madarro en la ejecutiva local Miguel Cela González, Eulogio Díaz Corral, Paula Fernández Castro, Gerardo Fernández Fernández, Mercedes Fernández Rodríguez, Manuel Gómez Trabada, Juan Carlos Núñez, José Antonio Pérez Valle, Carmen Prados y José Vega.

En su intervención, el nuevo presidente local destacó que de la asamblea sale «unha executiva completamente renovada, con xente moi nova e con moitas gañas de traballar», tras lo que se marcó como principal objetivo que el PP consiga la alcaldía.

La Diputación arreglará la carretera de Torés pese a la oposición de ecologistas

Fuente: El Progreso (02/03/2010)

El diputado responsable del área de infraestructuras de la Diputación, Manuel Martínez, asegura que la institución provincial tiene intención de ejecutar el proyecto de mejora de la carretera de Torés, al que se han opuesto los colectivos Adegas y Lugo Patrimonio por entender que dañará los valores patrimoniales del entorno.

Manuel Martínez explica que el proyecto ha sido presentado a los responsables de obras de la Consellería de Cultura, que han realizado algunos apuntes técnicos, en relación a la configuración de algún terraplén, pero no han puesto impedimento a la ejecución del proyecto.

El diputado de infraestructuras, que también es alcalde de Becerreá, confirmó que la Diputación continuará con la tramitación de la obra, que afecta tanto a su municipio como al de As Nogais. En estos momentos está en trámite de expropiación de terrenos.

Manuel Martínez explicó que el proyecto de mejora de la vía no daña elementos significativos del entorno porque sigue el trazado actual. Afirma que el único cambio consiste en ensanchar la plataforma uno o dos metros, dependiendo de la zona. Insistió en que «segue a lei escrupulosamente e se houbera que facer algún cambio, fariase, pero se Cultura non o ve necesario os trámites seguen adiante segundo o previsto».

Tanto Adegas como Lugo Patrimonio indicaron que la carretera podría dañar un castro o la torre del antiguo castillo de Torés. Manuel Martínez asegura que la carretera pasa a varios kilómetros del castro y a una distancia considerable de la torre, suficiente para no dañar ninguno de los dos elementos. Añade que cuando el proyecto se sacó a exposición no hubo ninguna alegación de los vecinos, salvo «algún desacordo en canto ás expropiacións».

Entiende, además, que la zona necesita un acceso en buenas condiciones, pues en ella se asientan explotaciones ganaderas que generan un tránsito continuo de camiones y necesitan servicios.

La asociación de vecinos de Torés se manifestó en varias ocasiones en este sentido. Manuel Álvarez, su presidente, insiste en que «moitos rapaces novos apostaron por asentarse nesta zona, esfórzanse por manter abertas as explotacións gandeiras que dan vida ó val de Torés e merecen ter uns servizos en boas condicións».



NOVAS DE BECERREÁ EN PRENSA

CONCELLO DE BECERREÁ

Manuel Álvarez critica que los colectivos que agora protestan «non se preocupasen antes, cando nos destrozaron a antiga praza do pobo enchéndoa de cemento».

Los vecinos piden apoio al pleno de As Nogais y de Becerreá

Los vecinos de Torés han solicitado a los gobiernos locales de As Nogais y Becerreá que se pronuncien a favor del proyecto de obra de mejora de la carretera de Torés. En total, se trata de 5,9 kilómetros de vía que atraviesa territorios de ambos municipios.

El alcalde de Becerreá, Manuel Martínez, ya ha mostrado su disposición a apoyar la obra no sólo desde la Diputación, sino también desde el Concello, según el presidente de la asociación, Manuel Álvarez. Los vecinos esperan que el alcalde de As Nogais, José Luis Coedo, se pronuncie en el próximo pleno.

O grupo lucense de teatro profesional Ónfalo preséntase coa obra 'Neuras'

Fuente: El Progreso (02/03/2010)

Afonso Becerra e Ana Contreras dedicaron o pasado luns bastante tempo a montar un 'plotter' no que se vía o cartel da súa obra 'Neuras' para presentala. A dedicación para unha simple rolda de prensa permite deducir a ambición e o interese co que crean o seu novo grupo teatral, Ónfalo, que terá a súa sede en Lugo.

O cadro teatral convértese no terceiro que dá o paso á profesionalización, despois de Palimoco Teatro e de Matapiollos. A nova compañía darase a coñecer en Lugo coa representación da obra 'Neuras', de María Xosé Queizán, ás 20.00 horas deste xoves no auditorio Gustavo Freire de Lugo.

Afonso Becerra parafreseou un coñecido lema gastronómico que anima a comer na nosa provincia para expresar a súa ambición en facer realidade o novo lema 'E para teatro, Lugo'. O director de Becerreá laiouse de que «as institucións «aínda non se decataron da importancia que ten a cultura a nivel social e económico, pois representa o 2 por cento do PIB galego, por riba do textil e a pesca, e o 2,5 por cento dos empregos». Dúas institucións que son conscentes desa importancia son o Concello de Lugo, que promove a representación, e a Deputación Provincial, que patrocina a Ónfalo e xestionará outras representacións de 'Neuras' en localidades lucenses.

A maiores dos dous directores, traballan nesta representación tres actores e tres técnicos.

Na visión de Becerra, o público é un apoio determinante para o teatro, polo que a representación do xoves «será unha festa, porque a obra de María Xosé Queizán é unha comedia expresiva, urbana e actual». Os catro personaxes desta peza son unha psicóloga, unha bulímica, unha 'súpermuller' e un metrosexual. «A autora pon enriba do escenario o amor lésbico, a transexualidade e a crise de identidade dos homes, as neurias da sociedade contemporánea», indicou Becerra.

Ana Contreras completou o seu comentario explicando que «Queizán é coñecida polo xornalismo e polos ensaios, pero aquí desmelénase con gags, chistes, cancións, trucos de maxia e bailes». Eses elementos responden ao concepto de teatro que ten Ónfalo e que foi resumido por Afonso Becerra como «un teatro implicado coa historia e a lingua do país, que vai traballar obras contemporáneas» e que «non vai poñer o espectáculo



NOVAS DE BECERREÁ EN PRENSA

CONCELLO DE BECERREÁ

ao servizo do texto, senón ao revés porque o teatro non consiste en ler un texto, é unha arte de seu».

Aínda con eses presupostos, Ana Contreras remarcou que «a obra parte da ideoloxía e busca o debate, de feito xa o houbo na súa estrea, na que puidemos comprobar como as diferentes capas de poboación e os diferentes elementos sociais entendían o texto».

O vicepresidente provincial primeiro, Antón Bao, remarcou que «a Deputación apoia o teatro profesional lucense como unha parte importante da industria cultural que hai que desenvolver, porque ademais do seu valor cultural xera emprego e contribúe a dinamizar o territorio».

Pola súa banda, a tenente de alcalde Sonia Méndez, reiterou a idea de que «a industria cultural xenera riqueza e traballo, polo que son importantes iniciativas coma esta».

Ónfalo prepara unha peza do autor austríaco Thomas Bernhard para a vindeira montaxe.

Llegamos a hacer un cinturón de castidad

Fuente: El Progreso (10/03/2009)

Hace 23 años Inés Cabana y Manuel Rodríguez se hicieron socios de vida y de trabajo y hoy regentan en Becerreá la única guarnicionería artesanal que queda en Galicia.

Manuel dice que lo lleva en la sangre. Su bisabuelo ya trabajaba el cuero, igual que su abuelo, sus tíos y su padre. Él empezó en el oficio a los 16 años y, cuando se casó, en 1987, metió en el vicio a Inés, que ya no lo pudo dejar.



Hasta el año 2000 compartieron trabajo, pero la bajada de las ventas por mor del descenso de los animales de trabajo obligó a Manuel a buscar un empleo complementario. Hoy es Inés quien dirige el negocio, pero su marido le ayuda siempre que puede. "Me va la vida en ello, lo llevo dentro", dice Manuel.

Las piezas que consiguen son auténticas obras de arte. Monturas con todo lujo de detalles, cinturones con brocados, cabezadas adaptadas a las preferencias de cada zona, riendas, collar y cualquier tipo de aparato necesario para dirigir caballos, burros, vacas o perros.

Esta guarnicionería se diferencia de cualquier otra por el hecho de que todo está hecho a mano, con la técnica heredada de padres a hijos y con máquinas de más de cien años de historia. Este respeto por la tradición no está reñido con las nuevas tecnologías y el negocio de Inés y Manuel sustituyó las ferias por internet, aunque de momento no venden en la red.

Tampoco se cierran a la innovación. Hacen piezas bajo encargo. Cualquier cosa que se pueda elaborar con cuero. "Lo más raro que llegamos a hacer fue un cinturón de castidad para una mujer. Era de cuero negro y llevaba un candado", explica Inés.



NOVAS DE BECERREÁ EN PRENSA

CONCELLO DE BECERREÁ

Otras piezas curiosas son las bolsas protectoras para los testículos de los perros, que los cazadores encargan para evitar que se dañen con los tojos en el monte.

Inés ve las películas de vaqueros como si desfiles de modelos se tratara. Se fija en las monturas más que en el protagonista. Es por consecuencia del gusto por un oficio con el que se siente realizada.

El Concello de Becerreá repara el tejado del consistorio, que obligó a cambiar varias dependencias

Autor: La Voz Fecha: 14/3/2010



Especialistas de una empresa iniciaron en los últimos días los trabajos de retejado de la casa consistorial de Becerreá, para intentar eliminar las goteras que tiene y que obligaron a cambiar varias dependencias, concretamente el archivo municipal, la biblioteca y el salón de plenos. El alcalde, Manuel Martínez, afirmó que se trata de «un parche» y una solución barata debido a que el Concello carece de fondos para realizar obras de mayor envergadura que garanticen la eliminación de las filtraciones de agua.

Según comprobaron los obreros, la cubierta está en muy malas condiciones y, además, tiene una pizarra muy delgada y de mala calidad, por lo que resultará difícil eliminar todas las goteras. Aparte de la mala calidad del tejado, la abundante nieve y lluvia de los dos últimos inviernos agravó la situación de modo que la cubierta se parece a un colador, según el mandatario.

El Concello pretende hacer un consistorio nuevo, dado que las reparaciones que necesita el edificio son más caras.

El Concello de Becerreá apoya al juez Baltasar Garzón

Autor: La Voz. Fecha: 19/3/2010

La corporación municipal de Becerreá aprobó, en el pleno que celebró a las ocho de la tarde de ayer, una propuesta del portavoz socialista, Claudio Vázquez, manifestando la preocupación social por el acoso al juez Baltasar Garzón, y por la «gravísima situación que se derivaría da posible suspensión cautelar do maxistrado».

A propuesta del alcalde, Manuel Martínez, el pleno ratificó una propuesta de la asociación de vecinos de Torés apoyando la mejora de la carretera que tiene previsto



NOVAS DE BECERREÁ EN PRENSA

CONCELLO DE BECERREÁ

acometer la Diputación. Igualmente, aprobó una moción del PP, ratificada por unanimidad en el Congreso de los Diputados, para que los autónomos no tributen por el IVA de las facturas no cobradas, y otra propuesta del BNG instando a la Xunta a que informe de la situación de los trámites de la concentración parcelaria de Guilfrei.

Manuel Martínez, dio cuenta la liquidación del presupuesto del año pasado, ejercicio del que quedaron reconocidas y pendientes de pagar facturas por importe de 7.000 euros, dentro de la política de saneamiento progresivo de las cuentas. Según informó, el Concello se hizo cargo de nuevo del desbroce de las carreteras provinciales porque le queda un superávit de 50 euros por kilómetro, para desbrozar pistas locales.

A propuesta del mandatario, la corporación ratificó instar a Medio Rural a que acometa las obras de mejora previstas en el mercado ganadero, presupuestadas en 326.000 euros. Igualmente dio cuenta de la petición de una subvención de 81.000 euros a la Xunta para atender los servicios sociales, que tendrán un coste de 113.000, e informó de que el centro de salud le cuesta al Concello 18.000 euros.

La carretera de Navia de Suarna a A Ribeira estará cortada dos semanas.

El Progreso. Galiciae, 19/03/2010

La carretera LU-722 permanecerá cortada al tráfico de lunes a viernes las próximas dos semanas en el tramo A Ribeira-Navia de Suarna. Las obras de acondicionamiento obligan a realizar varias voladuras controladas y la Consellería de Medio Ambiente, Territorio e Infraestruturas ha decidido cerrar al tráfico la vía para evitar riesgos a los conductores.

La carretera ya permaneció cortada durante el jueves, entre los puntos kilométricos 22,600 y 25,600. Los cortes se repetirán del 22 al 26 de marzo y del 5 al 9 de abril, de 8.00 a 20.00 horas. Durante las noches y en los fines de semana, se podrá circular con normalidad.

La Consellería de Medio Ambiente difundió el jueves 18 un comunicado para explicar que se habilitarán rutas alternativas y que se señalizarán debidamente, para orientar a los conductores que deban utilizar estas vías. Se verán afectados, principalmente, los más de 7.000 vecinos de Becerreá, Navia de Suarna y Cervantes, que se sirven de la carretera en obras.

La reparación de la LU-722 se está realizando en dos fases. La primera comprende el tramo Becerreá-A Ribeira, que está más avanzado, y el segundo, A Ribeira-Navia.

Actuaciones

Esta última actuación es la que requiere voladuras para acondicionar el tramo comprendido entre los puntos 22,600 y 25,600. En total, esta segunda fase afecta a algo más de 13 kilómetros y la Xunta invertirá en ellas nueve millones de euros.

La nueva vía tendrá dos carriles de 3,25 metros cada uno, además de arcenes a ambos lados de la calzada. Para dar armonía al trazado y lograr el ancho de plataforma deseado será necesario excavar 110.000 metros cúbicos de tierra.

El comunicado de la consellería explica que está prevista una restauración e integración paisajística de toda la zona afectada por las obras. Además, se realizará un



NOVAS DE BECERREÁ EN PRENSA

CONCELLO DE BECERREÁ

drenaje longitudinal y transversal. Las obras se completarán con la señalización y balizamiento de la carretera.

Los trabajos en el tramo A Ribeira-Navia empezaron en julio del año pasado y la Xunta estima que estarán terminados en el primer semestre del año 2011.

El 17% de los vecinos de Becerreá no ve la televisión tras apagón analógico

Fuente: ABC (25/03/2010)

El mandatario afirmó que las quejas que reciben en el Ayuntamiento son "constantes", por lo que mantiene un contacto fluido con la Secretaría General de Medios.

De esta secretaría recibieron la petición de construcción de una caseta para albergar un repetidor, que el alcalde dijo que estará concluida entre hoy y mañana, y se anunció desde este departamento de la Xunta que la semana que viene estará colocado el reemisor.

Aún así, Becerreá continuará teniendo zonas "importantes" sin cobertura, por lo que aventuró la necesidad de colocar reemisores en los aparatos con los que ya contaba este municipio para la recepción analógica.

Con todo, el alcalde dijo que no quieren presionar a la Xunta en este aspecto a la espera de que al final "se de buena cobertura".

"También esperaremos -concluyó-, porque hay zonas que con reemisores en otros ayuntamientos podrían quedar cubiertas, lo que hará que esperemos al apagón general para cuantificar lo que hay y que la Xunta decida cómo se hará la cobertura"

El fútbol base peligra en Os Ancares

Fuente: La Voz de Galicia (26/03/2010)

Un campo de hierba artificial. Es lo que necesita la Sociedad Deportiva Becerreá para evitar que se desmorone el meritorio trabajo que están llevando a cabo con las categorías de formación. El presidente de la entidad, José Antonio Guerra Castro, advierte que la cantera podría desaparecer por falta de instalaciones adecuadas: «No son sólo los partidos, están los entrenamientos semanales y el campo de hierba natural no aguanta».



Mientras las aulas ancaresas se van quedando vacías a causa del azote demográfico, el club de fútbol cuenta con más niños que nunca y la próxima temporada podría ser la primera en la que la Sociedad Deportiva compita en todas las categorías inferiores. Masculinas, claro, porque la mujer y el deporte continúan siendo la asignatura más suspensa del rural gallego.

Pero la falta de un campo de hierba artificial amenaza con truncar la apuesta de la Sociedad Deportiva por el fútbol base. «El campo de hierba natural está en condiciones pésimas. Estamos aplazando partidos y trasladando entrenamientos al pabellón y a Baralla»: José Antonio Guerra explica que con solo el equipo sénior jugaban un partido



NOVAS DE BECERREÁ EN PRENSA

CONCELLO DE BECERREÁ

cada quince días, lo que le daba tiempo a que el campo se recuperase. «Si llovía entrenábamos en el pabellón», dice. La paulatina incorporación de los equipos inferiores está convirtiendo el terreno de juego en un infierno de barro. «Estamos en un callejón sin salida y la próxima temporada con cinco equipos en competición serán dos o tres partidos cada jornada, y diez entrenamientos semanales. El campo no tendrá tregua».

Jugadores de la comarca

«Después de 14 años al frente de la Sociedad Deportiva, mi gran ilusión sería conseguir un equipo sénior formado sólo por futbolistas de la comarca», expresa José Antonio Guerra, el emisorista de incendios que lleva más de una década entregando todo su tiempo libre a la gestión del fútbol en Becerreá. «Por lo menos queremos que los niños tengan la opción de formarse aquí y jugar en el equipo absoluto, aunque luego algunos opten por tomar otros derroteros», reconoce.

El fomento del fútbol base supone un giro copernicano en la filosofía del club, cuya primera formación ha contado tradicionalmente con muchos jugadores foráneos y, en el mundillo del fútbol, la Sociedad Deportiva tiene fama de firmar suculentas fichas. «La entidad no paga sueldos a los jugadores desde hace diez años», afirma el presidente, que recuerda que el actual proyecto se inició tres temporadas atrás «por la demanda de los padres» y por la convicción de que en la cantera está «el futuro del fútbol en la comarca».

Además de la base, el otro pilar que sustenta el nuevo rumbo de la entidad es la apertura a toda la comarca de Os Ancares. Son las dos caras de una misma moneda, porque completar plantillas para tantos equipos en una zona con pocos jóvenes, sería imposible si la Sociedad Deportiva no mirase a los concellos vecinos. De este modo los equipos del Becerreá se nutren de niños y jóvenes también de Baleira, Baralla, Pedrafita, Navia, As Nogais y Cervantes.

Presupuesto de 55.000 euros

La Sociedad Deportiva maneja esta temporada un presupuesto de 55.000 euros, de los que sólo la quinta parte, destaca el presidente, proceden de subvenciones públicas: «Las principales fuentes de ingreso son los socios, la publicidad, la venta de rifas y loterías y la organización de eventos», matiza. Un trabajo de calle que dinamiza mucho la economía de la zona.

Tres profesionales llevan la escuela de fútbol y las distintas formaciones: Antón Méndez y Daniel Fernández, en las categorías de formación, y Alberto Engrova, entrenador del primer equipo. «Antón tiene contrato con dedicación plena a través de los planes de cooperación de la Consellería de Trabajo. Podemos presumir de ser la primera entidad sin ánimo de lucro que se benefició esta ayuda de la Xunta para contratar técnicos deportivos», afirma.

Cuando decidió comenzar con el fútbol base, Guerra se había quedado prácticamente solo en una empresa que, apunta, se le estaba «quedando grande». Esta temporada la directiva ha incorporado tres personajes conocidos en el Concello: el edil nacionalista Ovidio Montaña, el popular Antonio González Madarro, y José Fernández Carrete, el



NOVAS DE BECERREÁ EN PRENSA

CONCELLO DE BECERREÁ

último concejal de Cultura con el ex alcalde Fernández Pombo: «No tiene nada que ver con política y la presencia de todos ellos ha sido esencial para la continuidad de la Sociedad Deportiva», concluye Guerra.

La Xunta pide al Concello de Becerreá que amplíe las zonas verdes

Fuente: El Progreso (26/03/2010)

La Consellería de Medio Ambiente, Territorio e Infraestruturas ha puesto condiciones para aprobar el Plan General de Ordenación Municipal (PGOM) de Becerreá. Entre ellas, pide que se revise la dotación de zonas verdes y espacios libres en el núcleo urbano, que considera insuficientes, que se redistribuyan las áreas reservadas a vivienda protegida, que se garanticen los servicios de abastecimiento y saneamiento futuros y que se revise la clasificación de suelos y delimitación de núcleos rurales.

La Xunta hace estas puntualizaciones en base al informe inicial del PGOM que le remitió el Concello de Becerreá. El gobierno local deberá integrar los cambios indicados por los técnicos de la Secretaría Xeral de Ordenación do Territorio e Urbanismo para que el plan de urbanismo pueda optar a la aprobación definitiva.

Los técnicos de la Xunta sostienen que el proyecto de PGOM de Becerreá "densifica excesivamente el núcleo urbano", es decir, carece de la proporción deseable de espacios libres y zonas verdes. Entiende que podrían utilizarse para ello algunos vacíos existentes en la trama urbana.

Cuestionan también el cálculo de las reservas para dotaciones locales en suelo urbano no consolidado y en suelo urbanizable de uso residencial. Además, aunque la reserva de vivienda protegida cumple los porcentajes establecidos, se aprecian deficiencias en su distribución.

Servicios

El informe de la Administración autonómica alerta también sobre la insuficiencia de las redes de abastecimiento y saneamiento para dar servicio a las previsiones de desarrollo que contempla el plan.

Otra de las puntualizaciones de la Xunta se refiere a la clasificación de suelos y delimitación de núcleos rurales.

Aclaran que no se pueden incluir en estos núcleos viviendas aisladas que carecen de vinculación con el asentamiento tradicional u otras que estén a más de 50 metros de las edificaciones antiguas.

Edificabilidad

El proyecto de PGOM de Becerreá contempla la posibilidad de construir 3.206 nuevas viviendas en la capital municipal, entre suelo urbano y urbanizable. El informe técnico considera excesiva esta edificabilidad y recuerda que en 2001 había 1.037 viviendas, de las cuales un 40 por ciento estaban vacías.

Esta planificación es resultado de la configuración del núcleo urbano de Becerreá, integrado por varios barrios unidos por la N-VI, con espacios vacíos ante ellos. El nuevo PGOM contempla utilizar estos espacios para situar las nuevas edificaciones y la Xunta considera que es la solución más racional. No obstante, entiende que "la



NOVAS DE BECERREÁ EN PRENSA

CONCELLO DE BECERREÁ

capacidad residencial remanente en estos vacíos basta para acoger las demandas estadísticamente previsibles", por lo que considera injustificada la ocupación de nuevas zonas, contempladas en el plan como urbanizables.

El informe de la Xunta cuestiona también la ubicación del suelo industrial. Indica que no está suficientemente justificada la elección del emplazamiento de una segunda área que contempla el plan de urbanismo, separada del polígono por una zona rústica y por el vial de conexión entre la A-6 y la N-VI, que obligaría a construir una nueva rotonda de acceso.

Los técnicos piden que se justifique la necesidad de suelo industrial en base a la demanda real registrada en la zona.

Nace en Becerreá una productora especializada en educación medioambiental

Somno-Graphics dio a conocer sus dos primeros proyectos para televisión: Eco-kid y Eco-info

Autor: Fernanda Follana. Fecha: 2/4/2010

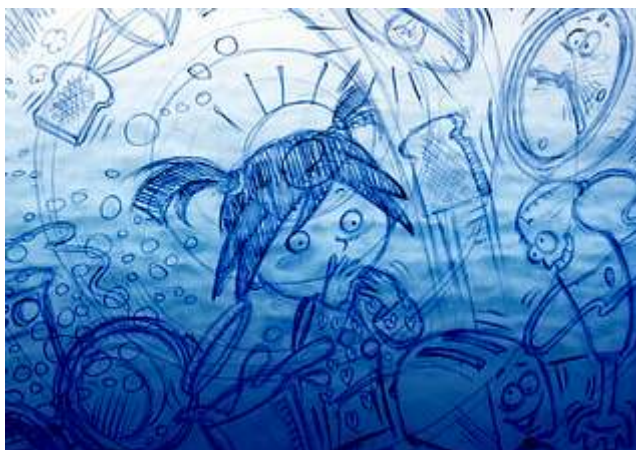

La empresa Somno-Graphics, que se presentó ayer en la Casa de la Cultura de Becerreá, concilia lo último en nuevas tecnologías con un asunto tan antiguo como el hombre: su relación con la naturaleza. Porque Somno-Graphics, afincada no por casualidad en el escenario natural único de Os Ancares, nace como una productora audiovisual y multimedia especializada en la educación medioambiental.

Sus dos primeros proyectos, Eco-kid y Eco-info, presentan inicialmente formatos televisivos, aunque, según explicó el gerente de la firma, José Antonio Zobra Fernández, está previsto que vean la luz también como «cómic, libro electrónico u otras posibilidades de utilización para Internet».

Eco-kid son una serie de 13 capítulos de películas animadas de dos minutos de duración, dirigidas a niños, que pretenden entretener y concienciar sobre temas como el consumo responsable, la contaminación, las energías limpias o las especies en extinción. Por su parte, la divulgación medioambiental para todos los públicos es la



NOVAS DE BECERREÁ EN PRENSA

CONCELLO DE BECERREÁ

esencia de Eco-info, donde un presentador en un entorno verde interactúa con un encerado digital emulando la información meteorológica.

Además de Zobra, participan en Somno-Graphics el dibujante David Ouro, responsable de creación, y José Mata, jefe de animación. Zobra, que como Ouro es becerrense emigrado a Madrid, destacó que la empresa espera ser un revulsivo económico para Os Ancares, además de abrir caminos en el desarrollo sostenible de la comarca, a partir de la explotación de su riqueza natural y paisajística. «Cuando surgió la idea, nos planteamos la posibilidad de crear la empresa en Becerreá para colaborar y pensamos que el principal inconveniente sería disponer de personal cualificado; pero esta resultó ser una zona rica en artistas».

Sede en el edificio de Correos

La empresa prevé en breve comenzar físicamente su actividad en el antiguo edificio de Correos de Becerreá, inicialmente con siete empleados. Para impulsar su arranque contará también con un grupo de colaboradores expertos que trabajarán desde Madrid.

Vocación internacional

El gerente de Somno-Graphics anunció la vocación internacional de una firma que, sin embargo, presentará en gallego los formatos originales y que «de forma particular mira a Galicia».

Una productora de dibujos animados luchará desde Becerreá por la ecología **Pilar G. Cheda / El Progreso (Lugo).**

Becerreá contará con una productora de animación especializada en temas ambientales, Somno-graphics. Su responsable, José Antonio Zobra Fernández, presentó este jueves el proyecto en la localidad, donde están dando los últimos toques a la que será la sede de la empresa.

Somno-graphics no empieza de cero. Se presenta con dos proyectos en avanzado estado de desarrollo dirigidos a la sensibilización sobre la importancia del cuidado del planeta para asegurar la conservación de los seres vivos en un entorno de calidad.

Los dibujos animados son, en opinión de los impulsores de esta iniciativa, una vía de comunicación divertida y atractiva que permite llegar bien a los niños y favorecer la comprensión de conceptos que de otro modo podrían resultarles complicados.

El primer proyecto de Somno-graphics se centra en esta idea y aborda en pequeños episodios de dos minutos de duración aspectos como el aprovechamiento de la energía, las fuentes renovables, el tratamiento de la basura, la contaminación, el cambio climático o las especies en vías de extinción. Estos temas están incluidos en los temarios escolares, pero el objetivo de la productora becerrense es presentarlos de un modo más ameno, con unos personajes comunes fácilmente identificables.

Difusión



NOVAS DE BECERREÁ EN PRENSA

CONCELLO DE BECERREÁ

Hasta el momento, no está concretada su difusión, pero José Antonio Zobra indicó que está en contacto con televisiones de España y América, e incluso valora la posibilidad de distribuir las producciones como vídeos, cómics, libro electrónico o juegos en red.

El segundo proyecto de Somno-graphics va dirigido tanto a niños como a adultos y consiste en una serie de microespacios pensados para emitirse junto a la información meteorológica.

Abarcan temas relacionados con la ecología y el medio ambiente, pero sin profundizar en detalles. El objetivo es utilizar la espectacularidad de las presentaciones para llamar la atención sobre determinados temas, suscitar conciencia ecológica en el espectador y transmitirle valores relacionados con el cuidado ambiental.

El promotor de la firma entiende que "todo el mundo puede aportar su grano de arena al cuidado del planeta, dependiendo de su área de actividad". Considera que todas las empresas debieran implicarse en esta idea y que las administraciones debieran potenciarla, "incluso con desgravaciones fiscales".

José Antonio Zobra afirma que buscará patrocinio para sus proyectos entre las empresas energéticas, de comunicación o de tecnología, que, en su opinión, "están más obligadas a apoyar esta cruzada".

* En un mes, al cien por cien. La casa de la cultura de Becerreá acogió este jueves la presentación de la empresa audiovisual Somno-graphics, que empezará a operar en un mes desde la localidad. El responsable del proyecto, José Antonio Zobra, explicó que aprovecharán la coincidencia del 2010 con el Año de la Biodiversidad para dar a conocer sus producciones como vía para difundir la conciencia ecológica entre la población.

* Niños y adultos. Esta productora se centrará especialmente en las creaciones para niños, aunque también desarrolla proyectos dirigidos a adultos.

Becerreá y Triacastela registran sendos terremotos de 2.8 y 2.6 grados en la escala de Richter

Europa Press (Lugo). Galiciae. 03/04/2010

Becerreá y Triacastela registraron en la mañana del viernes 2 de abril sendos terremotos de escasa intensidad, de 2.8 y 2.6 grados en la escala de Richter respectivamente, según los datos recogidos por el Instituto Geográfico Nacional (IGN).

Los dos seísmos fueron registrados respectivamente a las 08:11 horas de este viernes y a las 08:12 horas

Fuentes del citado organismo, dependiente del Ministerio de Fomento, indicaron que se trata de las dos principales sacudidas de una serie de un total de nueve terremotos, siete de los cuales fueron todavía de menor intensidad.

Becerreá y Sarria, epicentros

Los dos terremotos tuvieron su epicentro en una zona entre las localidades de Becerreá y Sarria, el primero a una profundidad de 15 kilómetros y el segundo a 11 kilómetros de la capa terrestre.



NOVAS DE BECERREÁ EN PRENSA

CONCELLO DE BECERREÁ

El Gobierno descarta dotar a Galicia de más medios aéreos antiincendios

Fuente: La Voz de Galicia (07/04/2010)

Espinosa aplaza la petición de Juárez de reforzar Becerreá con helicópteros para cubrir la montaña lucense.

Los medios aéreos con los que contará Galicia este verano para combatir los incendios forestales serán los mismos que en el 2009. El Ministerio de Medio Ambiente, Medio Rural y Marino ha desoído la petición del Gobierno gallego de reforzar la base aérea de la localidad de Becerreá (Lugo) con nuevos helicópteros y brigadas, medios estatales que se sumarían a los ya existentes en Laza y Sandiás (Ourense) y al destacamento de hidroaviones operativo en Lavacolla en verano. El conselleiro Samuel Juárez trasladó esta demanda a la ministra Elena Espinosa en una entrevista que ambos mantuvieron en Madrid el pasado mes de junio. Y la responsable del ministerio se mostró dispuesta a mejorar la infraestructura aérea.

La petición de la Administración gallega se fundamentaba en la necesidad de tener mejor cubierta la montaña del interior de Lugo durante la campaña de verano. Los medios estatales aéreos están en Santiago (A Coruña) y en dos localidades ourensanas, mientras que Lugo se halla cubierto en exclusiva por unidades que aporta el Gobierno gallego: dos aviones ligeros en Sober y Castro de Rei, y tres helicópteros en la provincia.

El pasado mes de junio, el propio Juárez avanzó que la campaña antiincendios del 2010 contaría con nuevos ajustes en la distribución de medios aéreos para garantizar una mejor cobertura de todo el territorio en los meses en los que se producen los mayores incendios. Respecto a la política del bipartito, el nuevo Ejecutivo de Feijoo ya hizo cambios en el 2009 en cuanto a los medios de extinción. Recursos e infraestructuras que estaban en O Barco se trasladaron a Monforte porque tenían mejor radio de acción. Preguntado sobre las razones por las que este verano Galicia no contará con la nueva infraestructura aérea que pidió la Xunta para cubrir mejor el interior de la provincia de Lugo, el Ministerio de Medio Ambiente recuerda que «la política contra el fuego en el monte es una competencia de las comunidades autónomas y que la distribución de medios del Gobierno se realiza en consenso con las autonomías en el Comité de Lucha contra los Incendios Forestales».

El ministerio, desoyendo lo que planteó Juárez personalmente a Espinosa, recuerda que los medios para la campaña del 2010 ya se acordaron en el último consejo de este organismo. «No existe previsión de incorporar nuevas unidades porque hay en marcha un proceso de regularización administrativa de las bases de operación de los medios de extinción en todo el territorio nacional», asegura un portavoz del departamento de Elena Espinosa.

Medio Ambiente, en relación a la demanda de la Xunta para Becerreá, recuerda que la propuesta de nuevos medios para futuras campañas debe ser planteada en el seno del comité, «donde el Gobierno siempre ha mostrado la mejor disposición para completar las insuficiencias de medios que tengan las comunidades».

Fermín Santín, presidente de NN GG del Partido Popular en Becerreá



NOVAS DE BECERREÁ EN PRENSA

CONCELLO DE BECERREÁ

Fuente: La Voz de Galicia Autor: F.F. Fecha: 11/4/2010

Fermín Santín Mon asumió anteayer la presidencia de Nuevas Generaciones del PP en Becerreá. A la constitución de la agrupación asistió Daniel Vega, presidente de la gestora provincial.

El secretario local es Manuel González Vilela; la tesorera, Virginia Pérez Novelle, y los vocales, Javier Álvarez Fernández, Álvaro Galván Montaña, Manuel Fernández Castro y José Luis Gutiérrez Díaz. Todos ellos destacaron que pretenden aportar «por riba de todo, ilusión».

Quintá de Cancelada acogerá un campo de trabajo internacional

Fuente: El Progreso (12/04/2010)

La asociación Castaño y Nogal, con sede en Quintá de Cancelada (Becerreá), está organizando un campo de trabajo para acondicionar una ruta de senderismo por las orillas del río Donsal. En esta iniciativa participarán 12 jóvenes de distintos países, que acudirán bajo la supervisión de la ONG Servicio Civil Internacional y aprovecharán su estancia para practicar inglés.

El campo de trabajo se desarrollará en agosto, durante tres semanas, y continuará en los dos próximos años, es decir, tendrá tres fases y concluirá en 2012. La ONG Servicio Civil Internacional será la encargada de seleccionar a los participantes. El único requisito es que sean jóvenes entre 20 y 30 años y que procedan de países diferentes.

La asociación Castaño y Nogal se encargará de darles albergue y comida. A cambio, los jóvenes trabajarán en el proyecto de recuperación de la senda paralela al río Donsal. Se trata de una ruta de nueve kilómetros que discurre entre árboles autóctonos por antiguos caminos de carro que actualmente están tomados por la maleza.

Dinamización

El proyecto de recuperación de esta ruta fue diseñado por el arquitecto Julio López Mouriño. El tramo que se pretende acondicionar une los lugares de Souto, en la parroquia de Seoane, y Balaxá, en Quintá de Cancelada. El vicepresidente de la asociación Castaño y Nogal, Antonio Álvarez, explica que el objetivo de esta iniciativa es contribuir al desarrollo de la zona, dinamizar la vida en el medio rural y acercar a la población riquezas etnográficas y naturales abandonadas por el progresivo éxodo de la montaña lucense.

Antonio Álvarez explicó que el proyecto cuenta con el respaldo del Ayuntamiento de Becerreá, de los vecinos de Quintá de Cancelada y de varias firmas comerciales, que aportarán comida y materiales para los voluntarios. Está previsto que se alojen en el colegio de Becerreá y tendrán que cocinar sus propios alimentos.

El proyecto se desarrollará en tres fases. La primera consistirá en limpiar la maleza que cubre la ruta por las orillas del Donsal. En la segunda se procederá a la valoración del patrimonio. En esta fase se intentará identificar las especies vegetales autóctonas y los valores arquitectónicos de la zona -puentes, molinos, construcciones singulares-. Se elaborará también un plano de la ruta.



NOVAS DE BECERREÁ EN PRENSA

CONCELLO DE BECERREÁ

La fase final, prevista para el año 2012, se centrará en actuaciones sobre el entorno, como la señalización del sendero y la recuperación de algunas construcciones, como puentes o secaderos de castañas.

Área recreativa

Castaño y Nogal ya ha realizado otras actuaciones en la zona de Quintá de Cancelada, como la rehabilitación del molino de Tucende y el acondicionamiento de un área recreativa en su entorno. Estas labores corrieron a cargo de los miembros de la asociación.

Antonio Álvarez explica que el objetivo de estas iniciativas es "evitar que dentro de 15 o 20 años tengamos ayuntamientos sin vecinos". Entiende que la comarca de Os Ancares presenta muchas posibilidades para el turismo rural, pero apunta que "la gente no va a venir si no se le ofrece nada".

Reclama, en este sentido, atención de las administraciones para dotar a la montaña lucense de infraestructuras y servicios, y apoyo para las iniciativas de colectivos que, como en el caso de Castaño y Nogal, "trabajan para que nuestras aldeas no se queden sin gente".

Charla de Fernández Albalat y Lois

El arquitecto Andrés Fernández Albalat y Lois ofrecerá el próximo sábado una charla sobre ordenación del territorio y arquitectura popular. Será en la casa de la cultura de Becerreá a partir de las 12.30 horas.

Esta conferencia se enmarca en el programa de actividades organizado por la asociación Castaño y Nogal para fomentar la conservación del entorno y la recuperación del patrimonio tanto arquitectónico como natural de la comarca de Os Ancares.

Tras la charla tendrá lugar un coloquio, en el que los asistentes podrán plantear sus inquietudes a Fernández Albalat y Lois, a quien los organizadores del evento presentan como "uno de los arquitectos de mayor prestigio nacional e internacional".

Hallados en Becerreá los primeros fósiles de salamandra rabilarga

Fuente: La Voz de Galicia (13/04/2010)

Las excavaciones arqueológicas que promueve la Universidade de Santiago en la cueva de Valdavara, en Becerreá -en las que se han hallado importantes vestigios del Paleolítico y el Neolítico-, han permitido encontrar los primeros restos fósiles conocidos de la salamandra rabilarga (*Chioglossa lusitanica*), una especie endémica del noroeste ibérico que solo vive en Galicia, Asturias y el norte de Portugal.

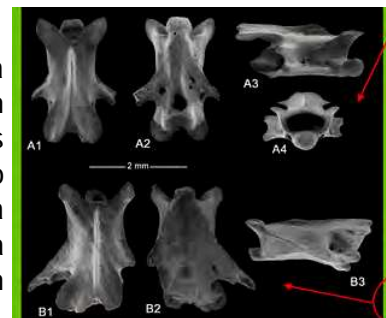

Los restos, que ya fueron estudiados por especialistas de diversas universidades, aparecieron en un nivel arqueológico al que las dataciones con carbono 14 han asignado una antigüedad de unos 4.500 años. El hallazgo ayudará a reconstruir la



NOVAS DE BECERREÁ EN PRENSA

CONCELLO DE BECERREÁ

historia de la propagación de esta especie por el territorio que ocupa en la actualidad y a estudiar la evolución del clima en la zona. Los expertos suponen que durante la última glaciación la *Chioglossa lusitanica* sobrevivió en áreas de refugio en torno a los ríos Duero y Mondego, en Portugal, y que se fue expandiendo hacia el norte a medida que el clima se volvía más benigno.

La salamandra rabilarga, conocida en gallego como saramaganta o píntega rabilonga, es el único representante vivo del género *Chioglossa*, al que también pertenecía la especie extinta *Chioglossa meini*, de la que han encontrado fósiles en Francia, Alemania, Suiza, Austria y la República Checa. La presencia de este animal, muy sensible a la contaminación, sirve como indicador de la calidad ambiental de las aguas.

La ampliación del helipuerto de Becerreá no precisa estudio de impacto

Fuente: El Progreso (13/04/2010)

El MARM ha eximido a la Xunta de Galicia de someter el proyecto de ampliación del helipuerto del servicio autonómico contraincendios en Becerreá al procedimiento de evaluación del impacto ambiental, según publicó ayer el BOE.

La Dirección General de Calidad y Evaluación Ambiental del MARM considera que dicha mejora -que implicará ampliar la plataforma circular hasta los 28,20 m de diámetro - así como el desarrollo normal de la actividad que supone «no implican afecciones sobre el medio ambiente» siempre que se cumplan las medidas protectoras propuestas, entre ellas «añadir un sistema de recogida de los efluentes utilizados en la lucha contra incendios». Desde el MARM se concluye que el impacto sobre flora y fauna es «nulo», y el acústico, «irrelevante» en unos terrenos, que, se indica, no se encuentran en un espacio natural protegido

La junta de gobierno de Becerreá acordó conceder una decena de subvenciones a colectivos locales

Fuente: La Voz de Galicia (15/04/2010)

La junta municipal de gobierno de Becerreá acordó, en la última sesión que dio a conocer, la concesión de una decena de subvenciones a entidades deportivas, culturales y sociales. Al Clube de Baloncesto Becerreá le serán entregados 1.500 euros para sus escuelas deportivas y para las competiciones en las que participa; Al Chevrolet Becerreá FS le entregarán 1.000; a la SD Becerreá y a su escuela de fútbol, 5.000, además de otros 1.200 para la celebración del maratón de fútbol sala que tendrá lugar durante tres días a finales del mes de mayo.

La junta también aprobó abonar 1.500 euros al Clube Ximnasia Rítmica e Patinaxe; la misma cantidad le será ingresada al Ancares Tunning Clube para una concentración automovilística; 1.503 al Instituto para sus actividades y viajes culturales, en tanto que la Asociación Cultural A Pipa recibirá 1.200 para una exposición audiovisual de sus actividades. A la asociación de cazadores le fueron concedidos mil euros y al Clube Manuel de Portela, otros mil.

La junta de gobierno adjudicó a la empresa Camiño de Lamas la construcción de la red de abastecimiento de agua a Vilar de Cancelada. El coste asciende a 155.193 euros,



NOVAS DE BECERREÁ EN PRENSA

CONCELLO DE BECERREÁ

con un plazo de ejecución de dos meses y una mano de obra de seis obreros, de los que tres serán contratados.

Igualmente fue adjudicada la obra de mejora de seguridad vial en el barrio de Souto. La hará la empresa Isidro Hermanos Blanco Trigo, que presentó un presupuesto de 67.312 euros y un plazo de un mes. Por último, fue ratificada la liquidación de la Escola Infantil Municipal correspondiente a febrero.

La arquitectura popular centró una jornada de Castaño y Nogal en Becerreá

Fuente: El Progreso (18/04/2010)

El prestigioso arquitecto gallego Andrés Fernández-Albalat y Lois atrajo ayer a numeroso público al aula de cultura de Becerreá, donde pronunció una conferencia sobre 'Ordenación del territorio y la arquitectura popular', organizada por la asociación Castaño y Nogal, de Quintá da Cancela (Becerreá).

Al acto asistió el subdelegado del Gobierno en Lugo, José Vázquez Portomeñe; los alcaldes de Becerreá y Pedrafita, los socialistas Manuel Martínez y José Luis Raposo, respectivamente; la cantante Lucía Pérez y numerosos profesores de la Escuela de Arquitectura de A Coruña, así como docentes y alumnos del instituto de Becerreá.

El orador, de prestigio internacional, destacó la necesidad de proteger el paisaje, poniendo como ejemplo el de Quintá de Cancelada. En este sentido, defendió que la arquitectura ha de ser acorde con el entorno, por lo que abogó por las construcciones populares, «que ya están integradas plenamente en el paisaje», adujo.

Fernández-Albalat se mostró partidario de la restauración de viviendas tradicionales, utilizando

para ellos materiales autóctonos que provoquen el menor impacto visual posible. Sin embargo, aclaró que «rehabilitar no significa volver al pasado», por lo que se mostró partidario de la utilización de las amplias posibilidades que ofrecen las nuevas tecnologías en el sector de la construcción.

«Lo que precisa el medio rural gallego es una arquitectura humana, que respete el paisaje y el medio ambiente, pero también que cree viviendas con baño y calefacción», señaló Fernández-Albalat. Tras la conferencia, el arquitecto invitado y miembros de

la asociación Castaño y Nogal se trasladaron a conocer el entorno de Cancelada, donde comieron con algunos de los participantes en la jornada.

RUTA DE SENDERISMO.

En este lugar, el colectivo Castaño y Nogal tiene previsto desarrollar este verano, concretamente en el mes de agosto, un campo de trabajo internacional, al que asistirán 12 jóvenes de distintos países, supervisados por la ONG Servicio Civil Internacional. La experiencia se prolongará dos años más, hasta el verano del 2012.

Además de perfeccionar su inglés, estos estudiantes acometerán durante tres semanas el proyecto de acondicionar una ruta de senderismo por las orillas del río Donsal, dirigidos por el arquitecto Julio López Mouriño. Estas actividades de dinamización no



NOVAS DE BECERREÁ EN PRENSA

CONCELLO DE BECERREÁ

son las primeras que organiza Castaño y Nugal en Cancelada, ya que ha restaurado el molino de Tucende y creado un área recreativa.

El alcalde de Becerreá defiende los criterios usados en la contratación de personal del Grumir

Fuente: La Voz de Galicia (20/04/2010)

Un total de 12 personas -nueve peones y tres capataces- empezaron a trabajar ayer en el Grumir (grupo municipal de intervención rápida) de Becerreá. El regidor, Manuel Martínez, destacó que son el primer ayuntamiento de la provincia que ha llevado a cabo la contratación del personal para dicho grupo. También destacó que la contratación se ha realizado siguiendo criterios «objetivos, claros y transparentes», que son los mismos que se han venido empleando en los últimos tres años, desde que él es alcalde, y que se trata de baremos y criterios que han estado a disposición de todo el que quisiera conocerlos.

Martínez quiso salir al paso de cualquier polémica por el proceso de contratación de esas personas y ante las posibles críticas por el hecho de que entre los contratados se encuentre un rumano, dijo que se trata de una persona que ya lleva tiempo residiendo en Becerreá y que tiene los mismos derechos que otros presentados.

Conducción económica

En otro orden de cosas, una veintena de alumnos del centro de experimentación forestal de Becerreá participarán mañana y pasado en un curso de conducción eficiente impartido por el Inega.

Becerreá solicita a la Xunta una ayuda para la casa consistorial, que tendrá un coste de 674.000 euros

Fuente: La Voz de Galicia (27/04/2010)

El Concello de Becerreá solicitó a la Xunta una subvención para la casa consistorial, según acordó la junta de gobierno en la última sesión que dio a conocer. Los representantes locales se acogieron a una convocatoria de la Administración autonómica para este tipo de dependencias y servicios. Aunque en la petición no figura la cantidad solicitada, la junta aprobó en la misma sesión el anteproyecto del edificio, que tiene un presupuesto de 673.637 euros.

Los miembros del gobierno municipal también aprobaron acogerse a otra convocatoria de ayudas para infraestructuras de uso público en ámbitos urbanos y rurales. El Concello pretende acondicionar el espacio público existente frente al centro de salud, cuyo coste estableció en 30.000 euros.

En otro apartado del orden del día fue adjudicada definitivamente la obra de construcción de la red de abastecimiento de agua a Vilar de Cancelada. Los trabajos serán efectuados por la empresa Camiño de Lamas, que presentó una oferta de 155.193 euros.

Por su parte, la empresa Transformaciones Agrarias Isidro Hermanos fue la adjudicataria de los trabajos de mejora de seguridad vial en el barrio de Souto. El coste



NOVAS DE BECERREÁ EN PRENSA

CONCELLO DE BECERREÁ

es de 67.312 euros y, como en el contrato anterior, la adjudicación fue por el sistema de procedimiento negociado.

A la Diputación le serán enviadas dos peticiones. Una asciende a 5.000 euros para financiar los desplazamientos a la piscina de Lugo de los alumnos del Instituto que acuden a clases de natación y la otra, de 5.962, para iluminar la pista deportiva del parque de A Xesta. La junta acordó abonar una ayuda de 600 euros a la asociación Torrados Racing Becerreá, destinada a la prueba de Rallis del campeonato gallego.

El tercer tramo de la carretera de Becerreá a Navia saldrá esta semana a subasta, según el PP

Fuente: La Voz de Galicia (04/05/2010)

La nueva carretera Becerreá-Navia llegará finalmente hasta la capital becerrense y a lo largo de esta semana saldrá a subasta la licitación del tercer y último tramo, entre el enlace de la autovía y la población de Becerreá, según anunció el portavoz popular municipal, Antonio González Madarro. «Después de las gestiones realizadas por el PP de Becerreá con el conselleiro de Medio Ambiente, Territorio e Infraestruturas, Agustín Hernández, conseguimos que la carretera de Navia no se quede en la autovía y enlace completamente las dos poblaciones.

Esta semana se hará pública la subasta», expresó González Madarro, en declaraciones a este periódico.

La carretera que une las dos capitales ancaresas siguiendo el curso del río Navia se encuentra en obras desde la primavera pasada, en sus dos tramos Becerreá-San Martín y San Martín-Navia. El tercer tramo comprende algo más de dos kilómetros entre el enlace de la autovía, que permite el acceso a la villa por la N-VI, y la entrada en Becerreá por la Avenida de Navia, que acorta la distancia hasta el centro urbano.

Por otro lado, algunos vecinos de núcleos de Becerreá y Cervantes tienen que tomar obligatoriamente la carretera en obras para desplazarse a la capital ancaresa, por lo que han expresado sus quejas por la lentitud en los trabajos. «Levan desde o pasado verán e os coches estropéanse e pónense perdidos», denunció un vecino de Cervantes. Para viajar entre las poblaciones de Navia y Becerreá, en cambio, es posible evitar las obras por la carretera alternativa de Restelo.

La consellería licita la redacción del proyecto de la A-6 a Becerreá y el alcalde dice que lo tenía bloqueado la Xunta

Fuente: La Voz de Galicia (05/05/2010)

La Consellería de Medio Rural convocó la licitación de la redacción del proyecto para mejorar la carretera de enlace entre la villa de Becerreá y la autovía, que es el único que quedaba de la carretera que va a Navia de Suarna. El anuncio fue publicado ayer en el Diario Oficial de Galicia y, según informó la Administración autonómica, la obra adicional tendrá un coste de más de 700.000 euros, que se suman a los 13 millones que cuesta el resto de la vía hasta la cabecera del municipio vecino, en ejecución.

El tramo hasta la A-6 tiene una longitud de 2.370 metros, con dos zonas diferenciadas. La primera, según destaca la consellería, de 400 metros forma parte de la travesía de



NOVAS DE BECERREÁ EN PRENSA

CONCELLO DE BECERREÁ

Becerreá y llevará un tratamiento urbano, con una calzada de 7,2 metros, aceras de ancho variable y firme de hormigón. El resto es una carretera convencional, con una plataforma constante de seis metros y una capa de asfalto en caliente. Igualmente están afectados servicios como el alumbrado público y una línea de baja tensión. En la parte no urbana será limitado en la medida de lo posible el acceso directo desde las vías colindantes, por lo que serán habilitadas, si es necesario, vías de servicio y sendas peatonales.

Tras el anuncio efectuado por el PP, atribuyéndose las gestiones, el alcalde de Becerreá, Manuel Martínez, agradeció al partido de la oposición las gestiones. También lo animó a que medie para que la Xunta lleve a cabo otras obras y proyectos para los que tiene la documentación y que tiene paralizados.

Martínez Núñez dijo que desde el 2008 la Xunta ya tiene una memoria valorada y estaba pendiente de contratación pero la actual consellería la paralizó. Recordó que en una reunión que mantuvo con el conselleiro se lo recordó, recalcando que llevaba aceras, saneamiento y demás servicios. Expresó su deseo de que el anuncio no quede paralizado tras las elecciones y anunció que el Concello estará vigilante para que se acometa según lo previsto. Saneamiento y residencia son otros proyectos paralizados.

Besteiro supervisó la primera obra del plan extraordinario

Fuente: La Voz de Galicia (07/05/2010)

La primera de las obras incluidas en el Plan Extraordinario de Obra Pública de la Diputación ya comenzó ayer en la zona de la montaña. Se trata de la carretera que une Becerreá y Degrada, en Cervantes. Los trabajos fueron supervisados por el titular de la institución, José Ramón Gómez Besteiro, y por los dos alcaldes, Manuel Martínez y Benigno Tadín.



«Con estas actuacións comezamos a executar na montaña coa máxima rapidez unha parte do plan extraordinario, e tan só unha semana despois de aprobado en pleno», dijo.

Los trabajos incluyen la mejora de los 24 kilómetros del vial hasta Negra, pasando por San Román. La inversión supera algo el millón de euros y los trabajos consisten en el ensanche de la plataforma hasta los cinco metros, dotación de aglomerado en caliente, saneamiento, señalización vertical y horizontal, limpieza de cunetas y colocación de ojos de gato.

El alcalde de Becerreá destacó la circunstancia de que ahora las mejoras en las carreteras ya no se hacen en pequeños tramos. El de Cervantes elogió que el plan de la Diputación incluya actuaciones en el corazón de Os Ancares y dijo que la inversión en marcha se suma a los 700.000 euros del acondicionamiento de la carretera que une Pedrafita y O Portelo.



NOVAS DE BECERREÁ EN PRENSA

CONCELLO DE BECERREÁ

Besteiro y Martínez también visitaron Penamaior, parroquia y en la que fueron invertidos más de 800.000 euros, y se desplazaron a lugares con trabajos de comunidades vecinales.

Sogama adjudicó en 68.000 euros la ampliación de la planta de Becerreá

Fuente: La Voz de Galicia (07/05/2010)

La Sociedade Galega de Medio Ambiente (Sogama) anunció ayer la adjudicación de los trabajos de ampliación de la planta de transferencia de Becerreá, que estaba saturada desde su inauguración. La obra será ejecutada por la firma Cobra Instalaciones y Servicios, que presentó un presupuesto de 68.079 euros, rebajando el precio de licitación en cerca de 22.000, según confirmó la empresa pública.



La adjudicación del contrato también incluye la redacción del proyecto constructivo. Desde que esté elaborado este trabajo y visado por el colegio profesional, la adjudicataria dispondrá de un plazo de cinco semanas para llevarlo a cabo. La obra consistirá en la ampliación de la superficie de acceso a la segunda unidad de transferencia, en la construcción de un muro de contención y de una plataforma de hormigón.

La nueva tolva permitirá el vaciado de los residuos sólidos en el interior del autocompactor, que actualmente solo se puede hacer con una. Tendrá las mismas dimensiones y características que la existente y dispondrá de carriles guía propios para la colocación correcta de los autocompactadores. En consecuencia, cuando entre en servicio, la miniplanta de Becerreá duplicará la capacidad de recogida y pasará de las 12 toneladas por hora actuales a 24.

Las obras previstas se completarán con una red de pluviales y con la adecuación de la instalación eléctrica. Antes de la entrada en servicio definitiva, será realizadas pruebas de puesta en marcha, según anunció Sogama.

Desde el año 2004 la planta de transferencia de Becerreá recibe la basura procedente de este municipio y de los de Cervantes y As Nogais. En enero entró en vigor el plan de residuos, que también fijó Becerreá como punto de depósito de los generados en A Fonsagrada, Navia de Suarna y Pedrafita. Sin embargo, debido a la falta de capacidad de la planta, hasta el momento no pudo ser puesto en práctica el citado plan, que a partir del remate de los trabajos adjudicados ahora sí cubrirá todo el territorio que tiene asignado.

Esta planta procesó el año pasado 1.490 toneladas de residuos, cantidad que la sitúa en el último lugar, a bastante distancia de las siete restantes que hay en la provincia. La de referencia es la ubicada en O Ceao, con 65.251 toneladas, seguida de la de



NOVAS DE BECERREÁ EN PRENSA

CONCELLO DE BECERREÁ

Barreiros, con 18.200, y de las de Viveiro, Monforte, Chantada, Sarria y Riotorto, esta con 3.700.

El topillo nórdico vivió en Becerreá en la era glacial

Fuente: La Voz de Galicia (07/05/2010)

Entre los fósiles hallados en el yacimiento de Valdavara hay diversas especies que siguen formando parte de la fauna gallega actual, como la rata topera (*Arvicola terrestris*), la rata de agua (*Arvicola sapidus*) o el topillo nival (*Chionomys nivalis*). Pero en la cueva también han aparecido restos de otro roedor desaparecido hace mucho tiempo de la Península, el topillo nórdico (*Macrotus oeconomus*), que en la actualidad vive en el norte y el centro del continente, así como en las zonas septentrionales de Asia y Norteamérica. En la última era glacial, su hábitat se extendía por un territorio mucho más amplio.

Los fósiles de topillo nórdico y topillo nival aparecieron junto con otros de musaraña enana (*Sorex minutus*) en el nivel del Paleolítico Superior final. Los investigadores señalan que la presencia conjunta de estas tres especies ya se ha detectado en otros yacimientos del Pleistoceno Superior del norte de la Península.

A esta etapa pertenecen también unos restos de murciélago ratonero (*Myotis nattereri*) hallados en el mismo yacimiento. Los científicos señalan que esta especie está muy ligada a los medios forestales y suponen que se refugió en la cueva de Becerreá durante una fase de clima frío, algo que se ha observado en otras especies similares.

Becerreá tendrá que destinar 10.000 euros a completar la TDT

Fuente: La Voz de Galicia (13/5/2010)

El Concello de Becerreá tendrá que destinar 10.000 euros a completar la cobertura de la televisión digital terrestre, según el presupuesto que le presentó una empresa que también realiza instalaciones para la Xunta.

El organismo municipal ya llegó a un acuerdo con la Administración autonómica para solucionar el problema en varias áreas que no reciben la señal en estos momentos o lo hacen de forma muy deficiente.

En la parte de Neira de Rei y otros puntos lindantes con los municipios de Baralla y Baleira se encargará la Xunta de solventar el problema mediante el refuerzo de algunos repetidores que ya están adecuados a la televisión digital.

También adoptarán una solución similar en Horta, a través del poste de Barraceira, en As Nogais.

En las parroquias de Liber y As Pontes el Concello tuvo que acceder a aportar la infraestructura, debido a su baja población. Al no hacerlo As Nogais, Becerreá también pagará la mitad de las instalaciones para el cambio del repetidor de Torés, en el primer municipio, que presta servicio a ambos.

El colegio de Becerreá expone 70 instrumentos musicales antiguos



NOVAS DE BECERREÁ EN PRENSA

CONCELLO DE BECERREÁ

Fuente: La Voz de Galicia (20/5/2010)

Alrededor de 70 instrumentos musicales tradicionales permanecen expuestos al público estos días en el Colegio de Becerreá, que organizó una muestra coincidiendo con las actividades del Día das Letras Galegas. Inicialmente estaba programada hasta mañana, pero debido a la existencia de grupos programados interesados en visitarla fue prorrogada hasta el viernes de la próxima semana.



Puede acudir el público en general, aunque en horario escolar, desde las diez de la mañana hasta las cuatro y media de la tarde. La mayor parte de los instrumentos pertenecen al grupo de Rábade Estoupacaldeiros. Una de las integrantes, Gema Lombó, es la profesora de música del colegio y también aporta otra parte del material, que pertenece a su colección particular. El resto son instrumentos cedidos por vecinos de la zona de Becerreá y de otros municipios.

Junto a piezas más modernas hay algunas antiguas y con historia propia. Una de las aportadas por particulares es una gaita de las primeras que salieron del taller de Paulino Pérez, que fue el primer maestro que tuvo la Diputación y abuelo del actual. Según señala Gema Lombó, hay cuatro ejemplares de esa remesa de gaitas; una la tiene el Rey Juan Carlos, otra está en manos del presidente de la Diputación de aquel momento; la tercera pertenece a la familia de Antón de Marcos, que fue el mecenas del taller, entre otras iniciativas públicas vinculadas a la Diputación, y la que se expone en el colegio perteneció a la persona que ostentó el cargo de Delegado Provincial de Educación en 1970.

Otra de las piezas destacadas es un tamboril que perteneció a un grupo clásico, Los Amigos de Lugo, acompañado por un disco LP grabado en el año 1961.

La profesora de música señala que algunas de las piezas que más llaman la atención de los visitantes son una zanfona y un arpa celta, así como diversos objetos de uso cotidiano en cualquier vivienda que se utilizaban como instrumentos de percusión. Entre ellos se pueden ver una lata de pimentón y una tabla de lavar la ropa. La colección se completa con un variado elenco de instrumentos de cuerda, viento y percusión. También hay una selección de publicaciones sobre instrumentos y música de Galicia.

Esta muestra es la segunda que se celebra en el CEIP de Becerreá. La primera fue hace 12 años, uno después de llegar la profesora al centro. En aquella ocasión estuvo dedicada a instrumentos de todo el mundo, reunió entre 200 y 300 instrumentos y, además de Becerreá, visitó los colegios de otros municipios lucenses, como Navia de Suarna y Guitiriz.

El campo de trabajo de Quintá cerró ya la mitad de las plazas

Fuente: El Progreso (18/05/2010)



NOVAS DE BECERREÁ EN PRENSA

CONCELLO DE BECERREÁ

La asociación Castaño y Nogal, de Quintá de Cancelada (Becerreá), ha cubierto ya la mitad de las plazas para el campamento de trabajo internacional que desarrollará en agosto para el acondicionamiento de una ruta de senderismo en las márgenes del río Donsal. Según informaron desde el colectivo, ya se ha cerrado la participación de jóvenes procedentes de Rusia, Italia, la República Checa, Hungría y Finlandia, e incluso se han tenido que rechazar otras solicitudes de jóvenes de estas mismas nacionalidades ya que la intención de la asociación es contar entre la docena de participantes con representantes de otros tantos países.

Becerreá alerta de que la planta de recogida de Sogama está "desbordada"

Fuente: Xornal.com (27/05/2010)

El alcalde de Becerreá (Lugo), el socialista Manuel Martínez, alertó hoy de que la planta de recogida de basura que Sogama tiene ubicada en este municipio se encuentra "desbordada".

Esta planta ofrece servicio, además de a este ayuntamiento, a otros dos de la comarca: Cervantes y As Nogais, y se ha planteado la posibilidad de ampliarlo a los municipios de Pedrafita, Navia de Suarna y A Fonsagrada, opción que el regidor ve "imposible".

A juicio de Manuel Martínez, esta ampliación no es posible aunque se disponga de una nueva tolva. Al respecto, precisó que la capacidad del contenedor que dispone Sogama es de 9.000 kilos, cuando Cervantes traslada 6.000 kilos de desperdicios y 4.000 As Nogais.

Manuel Martínez señaló que en su ayuntamiento hay un concejal dedicado "exclusivamente" a este tema y a coordinar con los otros ayuntamientos este servicio, "para que no tengan que esperar tres o cuatro horas para que venga el contenedor vacío".

Por todo ello, demandó a la Xunta que construya una "planta de tratamiento" como la que existen en otros ayuntamientos que son cabecera de comarca, y puso el ejemplo del municipio de Sarria.

En Becerreá, dijo que se optó por la solución "más barata". "Ya se sabe que lo barato sale caro al final", concluyó.

Sogama señala que la planta de basuras de Becerreá es suficiente para 6 concellos

El Progreso (Lugo). 29/05/2010

Sogama iniciará en breve las obras de ampliación de la planta de transferencia de residuos de Becerreá. Los trabajos consistirán en la instalación de una segunda tolva para duplicar la capacidad de recogida de basura, que pasará de 12 a 24 toneladas por hora. Con esta actuación, los responsables de Sogama consideran que la capacidad de las instalaciones becerrerenses será suficiente para cubrir las necesidades de recogida de Becerreá, Cervantes, As Nogais, A Fonsagrada, Navia de Suarna y Pedrafita do Cebreiro.



NOVAS DE BECERREÁ EN PRENSA

CONCELLO DE BECERREÁ

La consellería de Medio Ambiente, Territorio e Infraestruturas difundió ayer un comunicado para responder a las críticas del alcalde de Becerreá, el socialista Manuel Martínez, quien asegura que la capacidad de la planta no es suficiente para dar servicio a la zona que cubre y que esta situación inmoviliza los camiones municipales, que no pueden vaciar sus cargas cuando el contenedor está lleno.

Los responsables de Sogana explican que la instalación de Becerreá no es la única de sus características en Galicia y que las restantes «reciben moita máis cantidade de residuos». Explican que la planta becerrense recibió 145 toneladas en el mes de abril, frente a las 279 de Riotorto, 219 de Curtis, 467 de A Lama y 330 de A Cañiza.

Hasta el momento, la planta recibe los residuos de Becerreá, As Nogais y Cervantes, y tras la ampliación se sumarán Navia de Suarna, A Fonsagrada y Pedrafita do Cebreiro.

Personal

Ante las críticas del alcalde por la necesidad de que un trabajador municipal controle el servicio, fuentes de Medio Ambiente indican que «todas as microplantas están atendidas por traballadores municipais, cuxo único labor consiste en realizar unha chamada telefónica a Sogama cando o contedor de residuos está cheo e listo para ser trasladado a Cerceda, non precisando para iso dedicación exclusiva».

Las citadas fuentes apuntan, además, que «chama a atención» que el contenedor procedente de Becerreá llegue habitualmente con menos peso que los demás. Atribuyen esta circunstancia a que «dende o Concello contactan con Sogama antes da súa enchedura, propiciando desta forma a substitución por outro e evitando, de ser o caso, algún tipo de espera».

Las fiestas de Becerreá incluyen un espectáculo de trapecio

Fuente: La Voz de Galicia (03/06/2010)

Un espectáculo de trapecio y equilibrimo es uno de los números más llamativos de las próximas fiestas patronales de San Juan en Becerreá, que se celebrarán los días 23 y 24 del presente mes. Estará a cargo del grupo Theflyingtiritas y se celebrará en el campo de fútbol municipal.

El día 23 las patronales comenzarán a las ocho de la tarde con la actuación del Mago Romarís, que presentará en la Casa da Cultura el espectáculo Magia Potagia. A las nueve y media, en la Praza do Concello, el presidente de la Diputación, José Ramón Gómez Besteiro, ejercerá de pregonero, y a las once y media comenzará la primera verbena con la orquesta Gran Canaria, que incluirá una sesión de fuegos durante el descanso.

El día principal, el 24, el programa se inicia a las once de la mañana con pasacalles a cargo de la Banda de O Rosal; a la una de la tarde habrá misa con procesión y a las dos la citada agrupación ofrecerá un concierto en el patio de la iglesia, con otro programado también para las seis de la tarde en la Praza do Concello. Sin cambiar de recinto, hora y media después actuará la Escola Municipal de Música y a las ocho y media será el espectáculo de trapecio y equilibrimo. El mismo grupo también ofrecerá en el campo de fútbol, a las nueve y media, un taller infantil de vuelo. La última verbena comenzará a las once de la noche, con la actuación de la orquesta Player's.



NOVAS DE BECERREÁ EN PRENSA

CONCELLO DE BECERREÁ

Por su parte, la Sociedad de Cazadores San Juan también tiene preparado el programa de la novena Feria de Perros de Caza, que será el domingo de la próxima semana, día 13. A las ocho de la mañana se abrirá el pabellón del mercado ganadero; a las once y media habrá una touciñada popular; a la una y media, entrega de distinciones y a las dos de la tarde será la clausura.

Durante la feria habrá una demostración de cetrería y será sorteado un rifle Winchester SXR Vulcan 30-06. Habrá distinciones para el mejor ejemplar de cada raza, para el mejor cachorro, para el mejor lote de cría, mejor camada y mejor reala de caza mayor.

Augas de Galicia cargó a Becerreá los 50.000 euros del canon de dos años

El Concello lleva abonados alrededor de 170.000 por la deuda generada entre el 2000 y el 2007

Autor: B. Lázare. Fuente: La Voz de Galicia (4/6/2010)



El organismo autónomo Augas de Galicia ya le cargó al Concello de Becerreá una factura de algo más de 50.000 euros correspondiente a una de las deudas que tenía contraídas por el impago del canon de saneamiento de los años 2004 y 2005. Este es uno más de los abonos que la entidad local tuvo que realizar en los últimos ejercicios por el mismo motivo, que en total suman alrededor de 170.000 euros, según señaló el alcalde.

Augas de Galicia ya había reclamado este pago hace tiempo, pero el Concello recurrió ante el Tribunal Superior de Xustiza de Galicia. Hace dos meses y medio fue dictada la sentencia, que resultó contraria a las pretensiones municipales, por lo ahora fue ejecutada y efectuado el cargo.

El alcalde, Manuel Martínez, señaló que por entonces ya conocían las pocas posibilidades de que prosperase el recurso dada la existencia de otros precedentes. Sin embargo, otro de los motivos de su presentación fue ganar tiempo, debido a que el Ayuntamiento estaba en pleno plan de saneamiento económico y carecía de liquidez para hacer frente al pago.

El mandatario aseguró que esa acuciante situación económica ya está superada, tras los reajustes y restricciones llevados a cabo en los últimos ejercicios, por lo que ahora el pago de los 50.627 euros, además de los intereses, no constituye un problema. Ante la posibilidad de que la sentencia del TSXG fuese desfavorable al organismo municipal,



NOVAS DE BECERREÁ EN PRENSA

CONCELLO DE BECERREÁ

en los últimos presupuestos ya fue incluida una partida específica para el pago del canon de los años 2004 y 2005.

La primera sentencia relacionada con el impago del canon de saneamiento por parte del Concello de Becerreá tuvo lugar hace tres años y afectaba a los cuatro años iniciales. Por entonces fue abonada la cantidad correspondiente a ese período y también pagó de forma voluntaria la del 2006.

Desde el segundo semestre del 2008 la entidad municipal está abonando con regularidad las mensualidades, de modo que en estos momentos tiene pendiente de pago el período correspondiente al año 2007 y a la primera mitad del 2008. Manuel Martínez admitió que, si bien no les causa trastornos pagar los más de 50.000 euros que les acaban de reclamar, sí tendrían problemas si les exigiesen también en estos momentos el importe del año y medio que tienen sin liquidar. Recordó que este año las transferencias del Estado se redujeron en 120.000 euros.

El problema se generó porque no cargaron la factura en los recibos

Martínez estima en unos 30.000 euros la deuda que aún le queda al Concello con Augas de Galicia por el año y medio que tiene pendiente de liquidar.

Recordó que desde el 2000 el organismo municipal no cargó en los recibos del agua la parte correspondiente al canon de saneamiento, que antes se aplicaba por cálculos estimativos y ahora es en función del consumo de agua. El actual equipo comenzó a realizar el cargo en el segundo semestre del 2008, evitando la acumulación de deuda desde esa época.

Estudian en Becerreá un yacimiento que podría rondar los 200.000 años

Fuente: La Voz de Galicia (04/06/2010)

La investigación de los yacimientos paleolíticos de Becerreá -encuadrada en el proyecto de estudio de los poblamientos prehistóricos del sur lucense que coordina la Universidade de Santiago desde el 2006- puede dar un salto cualitativo a partir de este mes. El lunes empezará a excavar un nuevo yacimiento descubierto en una



cantera próxima a la cueva de Valdavara, que según las estimaciones de los arqueólogos podría tener una antigüedad considerablemente mayor que la de todos los restos arqueológicos encontrados hasta ahora en este lugar. «Creemos que podemos remontarnos a un período de hace entre 100.000 y 200.000 años», apunta a este respecto Manuel Vaquero, codirector de los trabajos. Los materiales más antiguos localizados hasta el momento en la zona se encuadran en el Paleolítico Superior, hace alrededor de 17.000 años.

El nuevo yacimiento se encuentra en una cantera de piedra caliza perteneciente a la empresa Campesa, con la que la universidad ha llegado a un acuerdo que permitirá realizar estudios durante cinco años. «En realidad aún no sabemos si el yacimiento



NOVAS DE BECERREÁ EN PRENSA

CONCELLO DE BECERREÁ

dará para tanto, que es algo que solo se comprobará a medida que vayan avanzando los trabajos», puntualiza Vaquero.

La estimación de la posible antigüedad del yacimiento se ha efectuado basándose en diversos restos de fauna -rinoceronte, caballo, hiena, oso y otras especies- que están siendo datados con el sistema del carbono 14, pero cuya edad todavía no se conoce con precisión. En los exámenes preliminares, los investigadores han calculado que estos restos podrían datar de finales del Pleistoceno Medio o de los comienzos del Pleistoceno Superior. La época de transición entre estos dos períodos geológicos se sitúa aproximadamente hace 130.000 años.

Junto con estos vestigios biológicos, los investigadores hallaron un pequeño número de artefactos líticos que por ahora tampoco pueden datarse con exactitud. «Lo que es seguro es que no pertenecen al Paleolítico Superior, así que posiblemente daten de épocas más antiguas, tal vez del Paleolítico Medio antiguo», apunta Vaquero.

Una cavidad llena de sedimentos con 16 metros de profundidad

El nuevo yacimiento consiste en una cavidad de roca caliza-situada a menos de quinientos metros de la cueva- rellena de sedimentos, con una profundidad aproximada de dieciséis metros. Los restos arqueológicos y paleontológicos se hallaron en la parte superior de este depósito. De momento no es posible saber si en los niveles inferiores del relleno hay también industrias líticas y restos de fauna.

Las excavaciones del nuevo yacimiento se llevarán a cabo a lo largo de todo este mes. Posteriormente, en julio, se llevarán a cabo nuevas investigaciones en los dos yacimientos ya conocidos que se vienen estudiando desde el 2007, situados respectivamente en el interior y en el exterior de la cueva de Valdavara. La nueva campaña arqueológica, por lo tanto, durará casi el doble que las que han realizado en Becerreá en los últimos años. «Esta vez trabajaremos prácticamente dos meses», señala Vaquero. En agosto, por otro lado, habrá otra campaña de excavaciones en el yacimiento de Cova Eirós, en Triacastela, también incluido en este proyecto.

Artefactos y restos humanos de épocas muy diversas

En los dos yacimientos excavados hasta ahora en Valdavara se han encontrado numerosos materiales arqueológicos y restos biológicos -algunos de ellos de carácter único en Galicia- de etapas muy diferentes de la prehistoria.

Paleolítico Superior. Entre los hallazgos encuadrados en este período destacan unos colgantes fabricados con conchas de moluscos marinos del género Dentalium , de unos 17.000 años de antigüedad. Son los adornos más antiguos identificados hasta ahora en Galicia. En el yacimiento de Cova Eirós apareció después un colgante de hueso, todavía sin datar, que tal vez los supere en antigüedad.

Mesolítico. Una serie de herramientas líticas halladas en el exterior de la cueva han sido datados entre hace 9.000 y 10.000 años. Esta cronología correspondería con el Mesolítico, la etapa de transición entre el Paleolítico y el Neolítico.

Neolítico. En el interior de la cueva se encontraron restos humanos pertenecientes a cuatro individuos que vivieron entre hace 4.000 y 5.000 años, es decir, entre finales del Neolítico y principios del Calcolítico o Edad del Cobre. Su antigüedad es similar a la



NOVAS DE BECERREÁ EN PRENSA

CONCELLO DE BECERREÁ

de outros restos humanos hallados anteriormente en un yacimiento del municipio ourensano de Rubiá. Unos y otros fueron los restos humanos más antiguos conocidos en Galicia hasta el reciente hallazgo de otros fósiles -de entre 8.000 y 10.000 años- en una cueva de O Courel por investigadores del Instituto Geológico Isidro Parga Pondal, de la Universidad de A Coruña.

Edad del Bronce. En el yacimiento situado fuera de la gruta se hallaron además los restos de tres niños de hace unos 3.500 años, esto es, de entre las etapas media y final de la Edad del Bronce. Este enterramiento infantil -insólito en los yacimientos de la prehistoria reciente- ha llamado especialmente la atención de los arqueólogos.

El notario de Becerreá saca su archivo del juzgado por orden de la Xunta

El Progreso. Galiciae 08/06/2010

Pilar G. Cheda (Lugo).

El notario de Becerreá, José Ramón Barrás, inició el lunes 7 el traslado de su archivo de las dependencias del juzgado a un local municipal ubicado en el antiguo colegio. Atiende así el requerimiento de la Xunta, propietaria del edificio que ocupa el juzgado, que le instó a retirar su documentación, de carácter privado, de las citadas instalaciones públicas.

El traslado del archivo del notario es un tema recurrente en Becerreá desde hace años. Quedó instalado en el juzgado tras la rehabilitación del edificio por parte de la Administración autonómica, decisión que no convenció por igual a todos los implicados.

La mesa de personal de Xustiza reivindicó en diversas ocasiones el traslado del archivo notarial porque consideraba que un profesional privado ajeno a la Administración de Justicia no debería poder entrar y salir a su antojo de las dependencias judiciales. Tras años de tira y afloja, la Consellería de Presidencia le requirió al notario el abandono de las dependencias del juzgado y le retiró la llave.

El lunes José Ramón Barrás acudió al juzgado acompañado por la jefa territorial de Presidencia, Marta Barreiro, y de personal del juzgado, para iniciar el traslado de la documentación.

Esperó en la puerta hasta que apareció la persona responsable de las llaves y entró acompañado. Un pequeño remolque sirvió de medio de transporte para los documentos notariales oficiales de gran parte de la comarca de Os Ancares.

Local blindado

El Concello de Becerreá ha puesto a disposición del notario una habitación en el edificio del antiguo colegio. El local ha sido acondicionado con una puerta blindada, para garantizar la seguridad de los documentos privados.

Servicio

El alcalde de Becerreá, Manuel Martínez, explicó que el gobierno local le ofreció a José Ramón Barrás una nueva ubicación para su archivo porque considera «importante facilitar a prestación de servicios ós veciños de Becerreá e que a xente poda realizar aquí os seus trámites».



NOVAS DE BECERREÁ EN PRENSA

CONCELLO DE BECERREÁ

Martínez entende que «esa documentación debe estar en Becerreá» y subraya que «a actividade do notario atrae xente doutros concellos á localidade e xera negocio».

El nuevo archivo notarial compartirá edificio con el telecentro, la guardería, la biblioteca municipal y aulas de formación. Los gastos de acondicionamiento e instalación de una puerta blindada han corrido a cargo del Concello, cuestión que también ha sido criticada por tratarse de un negocio privado.

En esta característica se escudó el lunes el notario para no realizar declaraciones sobre las circunstancias que rodearon su salida del edificio judicial. «Es un traslado privado que no le importa a nadie», afirmó tajante al ser preguntado por los motivos de su marcha. Insistió en su condición de profesional privado pese a que su archivo sigue ocupando un espacio público e incluso aplazó el traslado de los documentos cuando percibió que un grupo de periodistas seguía el proceso desde la calle. José Ramón Barrás no quiso dar explicaciones sobre los motivos que llevaron a Presidencia a requerirle el traslado y sólo dijo que el archivo estaba en el juzgado antes de su llegada.

Investigadores da USC retoman as excavacións na cova de Valdavara, en Becerreá

Fuente: La Voz de Galicia (11/6/2010)

Investigadores da Universidade de Santiago comezarán unha nova campaña de sondaxes na zona de Valdavara, en Becerreá. A campaña desenvolverase ata finais do vindeiro mes de xullo e forma parte do proxecto de investigación «Ocupacións humanas durante o Plistoceno na conca media do Miño», que dirixe o profesor Ramón Fábregas, e no que colaboran o Grupo de Estudos para a Prehistoria do Noroeste Ibérico da USC e o Institut Catalá de Paleoecoloxía Humana i Evolució Social da Universitat Rovira i Virgili.

Moitos restos de fauna

Entre os traballos previstos para este ano destaca unha toma de mostras nun novo xacemento, designado como Valdavara 3, e situado nos terreos onde o ano pasado, a raíz dunha voadura, se descubriu unha cavidade de grandes dimensións. Nos sedimentos desprendidos recolleuse unha gran cantidade de restos de fauna, correspondentes a diferentes especies de macromamíferos, como rinoceronte, hiena, león, cabalo, pantera ou oso. Tamén se atoparon algunhas pezas de industria lítica. Á espera de dispoñer de datacións absolutas, os investigadores estiman que o xacemento pode corresponder ao Pleistoceno medio final ou ao Pleistoceno superior inicial.

Ademais deste traballo, continuarase coas tarefas na Cova de Valdavara 1 e 2, onde o equipo escava desde o 2007, e onde se atoparon evidencias da Idade do Bronce, do Neolítico final/Calcolítico, do Mesolítico e do Paleolítico superior final. Todas as actuacións contan co apoio do Concello de Becerreá, e lévanse a cabo mediante un convenio de colaboración entre a Consellería de Cultura da Xunta e a USC.

El Concello de Becerreá remató la reforma de la plaza de la iglesia y de la rampa de la calle Gómez Giménez



NOVAS DE BECERREÁ EN PRENSA

CONCELLO DE BECERREÁ

Fuente: La Voz de Galicia (11/06/2010)

En las últimas fechas la empresa a la que el Concello de Becerreá le había adjudicado las obras concluyó los trabajos de mejora de la plaza del entorno de la iglesia y de otra calle próxima, Gómez Jiménez. Las dos obras fueron ejecutadas por Asogal, que había presentado un presupuesto de algo más de 24.000 euros, y el plazo fue de dos meses.

En el entorno de la iglesia parroquial los trabajos consistieron en la sustitución del pavimento, que estaba muy deteriorado. También fueron cambiadas las rejillas de los sumideros del agua por otras de fundición, e instalada una nueva conducción de agua potable para el abastecimiento del edificio posterior, dedicado a residencia de los párrocos.

Con respecto a la calle Gómez Jiménez, en la zona del centro de salud, las obras afectaron fundamentalmente a la rampa de acceso. En ella fue retirada la barandilla de la escalera originaria, que fue demolida parcialmente repartiendo el ancho del vial entre la escalinata y una rampa para facilitar el tránsito de personas con problemas de movilidad.

Igualmente fue instalada una red de recogida de aguas pluviales y reposición del firme. Tanto en esta parte como en el resto de la calle fueron construidas aceras de un metro de ancho con el fin de proteger las casas. Según señaló el alcalde, Manuel Martínez, aunque es peatonal, los vehículos se meten y, como es estrecha, se pegan a los edificios y dificultan el paso de la gente.

Los trabajos fueron incluidos por el organismo municipal en el plan de pequeñas infraestructuras para municipios de menos de 5.000 habitantes de la Diputación. De los 24.285 euros totales que costaron, la entidad provincial aportó la cantidad máxima contemplada, 17.000 euros, y el organismo local pagó los casi 7.300 restantes.

Comienzan a asfaltar el primer tramo de la carretera de Navia

Fuente: La Voz de Galicia (11/06/2010)

Esta semana comenzaron a pavimentar el primero de los tramos de la carretera de Becerreá a Navia de Suarna. Los trabajos, a pesar de que tuvieron que ser paralizados debido a que no se pueden efectuar con lluvia, llevaron cierta tranquilidad a la zona, en la que había algún descontento entre usuarios habituales por el tiempo que permanecía la carretera con el firme de zahorra y sin alquitrán.

El asfaltado comenzó en San Martiño, casi en la mitad de la carretera, que coincide con el final de la primer fase. En estos momentos ya hay bastante más de un kilómetro, en dirección a Becerreá, con el firme definitivo. Si las condiciones meteorológicas son favorables y las obras siguen al mismo ritmo, en pocos días quedarán rematados los 11 kilómetros hasta el enlace con la autovía.

Posteriormente serán realizados los remates y otros trabajos complementarios, así como la instalación de barreras quitamiedos, el pintado y la señalización vertical y horizontal. De acuerdo con los plazos establecidos, este tramo tiene que estar rematado en poco más de medio año. Sin embargo los trabajos van adelantados y, según algunas fuentes, la empresa pretende que queden rematados después del verano.



NOVAS DE BECERREÁ EN PRENSA

CONCELLO DE BECERREÁ

También va avanzado el segundo tramo, desde San Martiño hasta la villa navega. Sin embargo en este caso el proyecto que está siendo ejecutado es objeto de constantes críticas por colectivos, instituciones y vecinos que consideran que las características son muy inferiores a las de la otra fase. Una de las personas que comparte esta opinión es el alcalde de Navia, José Fernández.

El mandatario municipal opina que la diferencia entre uno y otro tramo salta a la vista a medida que avanzan los trabajos. Señaló que en la segunda mitad las mejoras se limitan al ancho de la vía, además del pavimento y todos los elementos nuevos que tendrá. Pero el trazado y las curvas se mantienen casi en su totalidad, con pequeñas correcciones en algunas. Según Fernández, aparentemente no hay nada que justifique este peor nivel de la carretera entre San Martiño y Navia porque, aunque son dos kilómetros más que el otro y lleva dos puentes, también tiene dos millones más de presupuesto.

Hace meses otros colectivos mostraron su discrepancia con el proyecto e incluso un diputado nacionalista acudió al lugar para resaltar esa situación, asegurando asimismo que es más estrecha. Por el contrario, Medio Ambiente rechazó que fuese rebajada la calidad de la obra y dijo que estaba siendo ejecutado el proyecto tal como lo había redactado la anterior Xunta.

Toneladas de tierra cortan la carretera de Sarria a Becerreá, en Láncara, por un desprendimiento

Fuente: La Voz de Galicia (13/06/2010)

Un desprendimiento de tierra de gran volumen mantiene cortada la carretera de Becerreá a Sarria, a la altura del kilómetro 15, entre Vigo de Galegos y Cedrón, en el concello de Láncara. Varios operarios trabajaban ayer para abrir un paso alternativo a los usuarios de esta vía, dado que para retirar la masa de tierra y piedras que se desprendió de la montaña van a ser necesarios varios días y el uso de maquinaria pesada.

Mientras no habilitan el paso -según los vecinos estaba previsto que quedara listo a última hora de la tarde- los usuarios de la carretera tienen que dar un rodeo por pistas, algo que solo resulta fácil para quienes conocen bien la zona.

El desprendimiento, según fuentes vecinales, obliga a dar un rodeo de unos 15 minutos para poder evitar la masa de piedras y tierra que cayó sobre la calzada.

La montaña se vino abajo en la noche del viernes al sábado, en la misma zona en la que hace un tiempo se desprendió también una parte, aunque no de las dimensiones del actual corrimiento de tierras. Las fuertes lluvias caídas en los últimos días hicieron que se ablandara la tierra y que se viniera abajo parte de la falda de la montaña.

Los vecinos de la zona y los usuarios de la carretera ya fueron advertidos de que el paso en este tramo permanecerá varios días cortado, dado que será necesario mover una gran cantidad de material para recuperar el trazado original.



NOVAS DE BECERREÁ EN PRENSA

CONCELLO DE BECERREÁ

Esta carretera la utilizan los vecinos de la zona para comunicarse con Sarria y de ahí llegar hasta Lugo. Trabajadores y estudiantes que se desplazan habitualmente a Sarria y a Becerreá se vieron afectados por el derrumbe de la montaña.

Becerreá solicita un obradoiro para rehabilitar la escuela hogar

El presupuesto remitido a la Xunta contempla una inversión de 750.000 euros y tres módulos con 34 alumnos

Autor: B.L..La Voz (15/06/2010)



El Concello de Becerreá pretende crear el cuarto Obradoiro de Emprego San Xoán, con un presupuesto total de algo más de 750.000 euros. El objetivo es la formación de 34 alumnos y acometer los proyectos de rehabilitación del edificio de la antigua escuela hogar y el cierre perimetral de las piscinas.

Según la propuesta remitida a la Consellería de Traballo acogiéndose a la convocatoria del presente ejercicio, el organismo municipal solicita a la Administración autonómica 735.756 euros. También anuncia que aportará de fondos propios, como organismo promotor, los restantes 15.000 para completar el presupuesto.

Con respecto a los alumnos, el proyecto incluye la creación de tres módulos, todos relacionados con la construcción y rehabilitación. Uno será de albañilería, centrado en las operaciones de hormigón, con 12 alumnos, el mismo número que el de carpintería, especializado en instalación de elementos. El tercer módulo, con 10 alumnos, se centrará en la colocación de pavimentos ligeros y de prefabricados ligeros.

La junta de gobierno, además de la adopción del acuerdo de petición de la subvención, dio el visto bueno al proyecto de acondicionamiento del inmueble y al del cierre perimetral de las piscinas municipales. Según lo acordado, la antigua escuela hogar será dedicada a actividades diversas pero sin que constituyan un cambio de uso.

Por otra parte, el Concello de Becerreá también colaborará este año con la Consellería de Medio Rural en el programa de extinción de incendios forestales durante la campaña de verano. Atendiendo a la oferta de la Administración autonómica para la participación en la prevención y defensa de este tipo de siniestros mediante la actuación de un vehículo motobomba, el alcalde hizo público un decreto poniendo a disposición de la consellería el vehículo que tiene el organismo local, y la junta de gobierno autorizó la firma del correspondiente convenio.

Con respecto a instalaciones municipales, la junta autorizó un nuevo puesto de venta ambulante en el mercado los días de feria, con una tasa de 12 euros por jornada o 144



NOVAS DE BECERREÁ EN PRENSA

CONCELLO DE BECERREÁ

por trimestre, y atendió una solicitud de plaza en la guardería municipal y otras de licencias de obras menores en edificios particulares.

Aceptación de obras de accesos y adjudicación de otra

En el apartado de obras en el municipio, la junta de gobierno acordó, en la última sesión que dio a conocer, aceptar la adjudicación de obras de infraestructuras rurales. Se trata de los accesos en Ferrañol, Ferreiros de Valboa, Fonte do Lobo, Sarceada y Souto. Los trabajos se ejecutarán en régimen de cooperación con la Consellería de Medio Rural.

El presupuesto de los trabajos asciende a 174.659 euros, que aportará este departamento de la Xunta. Los miembros de la junta de gobierno aceptaron las condiciones del convenio, que incluyen la puesta a disposición de los terrenos por parte del Concello, así como la concesión de los correspondientes permisos y la renuncia a la aplicación de cualquier tipo de tributo.

Igualmente relacionado con obras, la junta tomó el acuerdo de adjudicar provisionalmente la pavimentación y servicios en el barrio de Valgamarín, incluida en el Plan Provincial de Cooperación. La empresa que la ejecuta es Arborejardín, que presentó un presupuesto total de 61.048 euros, incluidos los 8.420 de IVA.

Entrevista ao alcalde no Progreso (14-06-2010)

Manuel Martínez: 'Son legal e colaborador e se non coopero máis coa Xunta é porque non me reciben'

Pilar G. Cheda / El Progreso (Lugo).

MANUEL MARTÍNEZ está satisfeito do seu traballo nos últimos tres anos á fronte do Concello de Becerreá, pero ten unha espiña cravada: a residencia de maiores. Por ela enfrontouse ó Goberno bipartito e ten aberta batalla coa actual Xunta. De momento, ten os folgos intactos e non pensa parar. El forxouse nas filas da oposición e sentou na cadeira principal hai tres anos. Di que cando levantou a alfombra atopou cousas que non lle gustaron e que non marchou por vergoña. Púxose mans á obra para reducir a débeda que afogaba o Concello e, agora que as contas van cadrando, afronta con forzas renovadas o camiño cara á reelección.

PREGUNTA: Que lle queda pendente para o que resta de mandato?

RESPOSTA: O que está por facer son os proxectos que tiña comprometidos o Goberno bipartito e que a actual Xunta paralizou. Por exemplo, o saneamento, o tramo Saa-Becerreá da estrada de Sarria ou a reforma da feira. Había proxectos pagados polo Concello con esforzo e que o Goberno do PP apartou. Pero o tema que máis me preocupa é o da residencia de maiores.

P: A residencia tamén lle trouxo enfrontamentos co bipartito.

R: Creo que me debo ó pobo que goberno e teño que ser coherente independentemente das siglas da Xunta, da Deputación ou do Goberno central. O meu obxectivo é conseguir servizos para os veciños e a ideoloxía queda nun segundo plano. Con ese fin, son legal e colaborador con tódalas administracións e se non coopero máis coa Xunta é porque non me reciben para falar. Xa levo pedido tres entrevistas coa



NOVAS DE BECERREÁ EN PRENSA

CONCELLO DE BECERREÁ

conselleira Beatriz Mato e outras tres coa secretaria xeral de Familia e Benestar, Susana López Abella, pero nin me contestaron.

P: Como pensa sacar adiante ese proxecto?

R: Esta alcaldía ofreceulle o mesmo ó BNG e ó PP, a antiga escola fogar. Agora a nosa idea é solicitar á Xunta un obradoiro para acondicionala como residencia provisional mentres buscamos medios, públicos ou privados, para facer un centro de 100 ou 150 prazas, que é o que necesita Becerreá e a súa comarca. O PP non o fixo no seu momento e cando o BNG tivo competencias tamén nos fallou. Un mes antes das eleccións, Manuela López Besteiro reclamaba unha residencia para Becerreá no Parlamento, pero agora que o PP tomou posesión, nin está nin se lle espera. O que antes era urxente agora nin se fala.

P: É axeitado o edificio da antiga escola fogar para a residencia?

R: Serve para comenazar, pero non para as 150 prazas que necesitamos. Para iso habería que tiralo e facer outro novo. Ofrecemos o solar ou, se a Xunta considera que hai outro mellor, tamén estamos dispostos a facer un esforzo para facilitarillo.

P: Cal é o logro do que está máis orgulloso?

R: Da posta ó día das contas. Dada a situación económica de partida, houbo que tomar medidas difíciles, como actualizar a recadación, pero a xente entendeu que era necesario. Despois foi preciso controlar o gasto e fomos pagando facturas pendentes. Iso impediu facer outros investimentos, pero reducir a débeda era prioritario.

P: Este é o seu primeiro mandato como alcalde. Como se ven as cousas dende este lado?

R: Sempre pensei que controlaba a situación económica do Concello, pero non era así e atopei sorpresas. Tamén levei decepcións coa xente que pide obras e servizos e despois pon problemas. Por exemplo, queren unha traída de auga e despois non cha deixan pasar polas súas terras. Xa me avisaba o anterior alcalde e eu non llo cría.

P: Como van os trámites para a declaración da ponte de Cruzul como ben de interese cultural?

R: Están encamiñados. Estamos á espera do informe do Consello da Cultura. Teño boa impresión.

P: Compaxina ben o cargo de alcalde co de responsable de infraestruturas da Deputación?

R: Si, é cuestión de organizarse. Á Deputación vou dous días por semana e o resto estou en Becerreá. No Concello teño as competencias repartidas entre os edís.

P: O PP di que dende a Deputación dá trato de favor a Becerreá.

R: Non é certo, non hai descompensación con respecto ó investimento noutros concellos.

P: Vaise volver presentar ás eleccións?



NOVAS DE BECERREÁ EN PRENSA

CONCELLO DE BECERREÁ

R: Salvo forza maior, si. No primeiro semestre do mandato, cando vin como estaban as cousas, non me fun por vergoña, pero agora que está todo máis ou menos encauzado quero seguir traballando.

P: Como vendería o seu concello?

R: Ten unha situación estratéxica na montaña. A biodiversidade é grande, a natureza aínda é salvaxe e o río Navia vertebrada. A tranquilidade é o mellor reclamo.

MOI PERSOAL

P: Que fai no seu tempo libre?

R: Gústame ir de caza, desconecto moito. Sobre todo á pluma: perdiz e becada. Tamén tiña o vicio compartido coa miña muller de ir ó cine, pero dende que son alcalde, nada.

P: Que música lle gusta?

R: Gústame a clásica e tamén escoito moito Radio 3 porque ten programas específicos con cousas moi curiosas que non podes escoitar noutras emisoras.

P: Que está lendo?

R: 'La catedral del mar'.

P: Sabe cociñar?

R: Non, uns ovos fritos e unha tortilla mal feita. Cando vivía só fíxeno, hai 30 anos, pero dende que teño quen mo faga abuso un pouco.

P: E axuda noutras tarefas domésticas?

R: Son moi torpe. Fago algunhas cousas, como cortar a herba, pero dentro da casa fago moi pouco.

P: Compra so a roupa ou axúdanlle?

R: A medias. A miña muller soe ir comigo de compras, pero a miña opinión tamén conta.

P: Está no Facebook?

R: Non, as redes sociais non me gustan. En internet xa hai moitos xeitos de que accedan á túa información, para canto máis dar facilidades.

P: Cómo se leva coas novas tecnoloxías?

R: Lévome ben porque hai que estar ó día, pero non me entusiasman. Tardei en ter móbil. Utilizo o ordenador e o correo electrónico.

P: Non é dos que ten que pedir auxilio ós fillos.

R: De momento non, voume defendendo.

El alcalde de Becerreá niega irregularidades en el Concello

Fuente: Xornal.com (17/06/2010)



NOVAS DE BECERREÁ EN PRENSA

CONCELLO DE BECERREÁ

El alcalde de Becerreá (Lugo) --que es también diputado responsable del área de vías y obras en la Diputación--, el socialista Manuel Martínez, negó hoy irregularidades y que en este ayuntamiento se haya inflado "ningún" presupuesto, tras pedir el fiscal de Lugo que se investigue a siete municipios de la provincia por "posibles actuaciones ilícitas, indiciariamente constitutivas de delitos de tráfico de influencias y cohecho".

El fiscal se ampara en la declaración del ingeniero responsable de obras nuevas de la Diputación de Lugo, que relató en el marco de la operación de Castro de Rei, que lleva el juzgado de instrucción número tres, cómo los gobiernos municipales realizaban adjudicaciones presuntamente irregulares.

Esta declaración se conoció tras la apertura del secreto de sumario de esta operación, que condujo a la detención del alcalde de Castro de Rei, el socialista Juan José Díaz Valiño, en octubre del pasado año, y de la vicepresidenta de la diputación, Lara Méndez, por la supuesta concesión irregular de obras menores.

Los otros ayuntamientos que requiere el fiscal que sean investigados son los de, O Vicedo (PP), Orouro (PP), Cospeito (PP), Ribeira de Piquín (PP), Negueira de Muíña (PSOE) y Becerreá (PSOE).

El alcalde de este último ayuntamiento se confesó "tranquilísimo", argumentando que en Becerreá "ocurre todo lo contrario de lo que dice el fiscal, no hay un solo presupuesto hinchado", proclamó.

Martínez puntualizó que en el ayuntamiento "hay un contrato con una empresa de proyectos para hacerlos en unas condiciones determinadas que se están cumpliendo a rajatabla, en condiciones leoninas, lo mismo que ocurre con los contratos".

El mandatario municipal aseguró que "no hay ningún ayuntamiento que actúe con unos precios tan bajos" como los de Becerreá. "De ahí que tengamos incluso problemas con las empresas que se invitan a venir y a participar, que se hace de forma pública en la página web del ayuntamiento, y no vienen porque dicen que los precios están muy ajustados y no les compensa hacer las obras", agregó.

Finalmente pidió al fiscal que especifique de qué se acusa al ayuntamiento, y, "a partir de ahí poder aclararlo". "En Becerreá las prácticas son totalmente claras, transparentes y con un control riguroso que nos permite salir de la situación económica en la que estamos", concluyó.

El alcalde pide que se mantenga un ciclo en Becerreá

La voz. 22/6/2010

El alcalde de Becerreá, Manuel Martínez, anunció que presentará una propuesta al pleno para solicitarle a la Consellería de Educación que mantenga durante el próximo curso el ciclo de grado medio de Instalacións Eléctricas e Automáticas, en el Instituto de la localidad.

El mandatario justificó la iniciativa porque el mencionado ciclo no figura en la oferta educativa publicada recientemente por la Xunta. Martínez considera imprescindible que siga imparténdose un año más, dado que es el único existente. Dijo que en todo caso se determine en septiembre.



NOVAS DE BECERREÁ EN PRENSA

CONCELLO DE BECERREÁ

Buscan fósiles del Pleistoceno en una cantera de caliza de Becerreá

Fuente: La Voz de Galicia (23/06/2010)

Una cantera de roca caliza explotada por la empresa Campesa alberga el tercer yacimiento localizado en Becerreá por los científicos que trabajan en el proyecto de investigación de los poblamientos paleolíticos del sur lucense que coordina la Universidade de Santiago desde el 2006. Un equipo dirigido por el arqueólogo Manuel Vaquero está tratando actualmente de determinar la potencialidad de este yacimiento, situado en las proximidades de la cueva de Valdavara, en la que se han realizado importantes hallazgos en los últimos años.



El nuevo yacimiento, denominado Valdavara III, presenta una estructura muy diferente de la de todos los que se han estudiado hasta ahora en Galicia. Se parece mucho a la de los yacimientos más famosos de la sierra de Atapuerca -los de la Trinchera del Ferrocarril-, pero aún no se sabe lo que puede dar de sí. El yacimiento consiste en una cueva totalmente rellena de sedimentos, que una voladura realizada en la cantera puso al descubierto de manera fortuita el año pasado. La explosión reveló la existencia en este lugar de notables restos paleontológicos y arqueológicos, pero al mismo tiempo destruyó una gran parte de la cavidad. Lo que se está estudiando ahora es lo que queda de ella. «Creemos que lo que queda en pie es precisamente el fondo de la caverna, es decir, la parte más alejada de la zona donde posiblemente estuvo la entrada», señala Vaquero.

Perforar el techo

La voladura cortó de arriba a abajo el terreno como si fuese una tarta, creando un precipicio de dieciséis metros de altura. Esta pared vertical muestra ahora un corte transversal del interior de la cueva, en el que pueden apreciarse dos grandes columnas de sedimento -separados por una gruesa formación estalactítica- que llegan hasta el techo de la cavidad. Los arqueólogos están trabajando precisamente sobre el techo de la caverna, perforando la roca caliza para alcanzar la parte superior de este depósito de sedimentos. Este procedimiento, según explica Manuel Vaquero, «es el más sencillo y rápido que puede emplearse ahora para determinar la riqueza que puede contener el yacimiento, porque para trabajar directamente en el corte del terreno habría que estabilizar mejor la pared y montar grandes andamios, lo que complicaría mucho las cosas».

Lo que interesa ahora a los investigadores es la parte más alta del depósito de sedimento, que según sus cálculos es la que podría contener fósiles o restos arqueológicos, en caso de que estos existan. «Ya examinamos las capas inferiores del depósito y vimos que no contienen restos de ningún tipo, seguramente porque se



NOVAS DE BECERREÁ EN PRENSA

CONCELLO DE BECERREÁ

formaron en una época muy antigua en la que la cueva estuvo totalmente cerrada», dice el arqueólogo.

La excavación ya supera los 2,5 metros de profundidad y el trabajo continuará hasta fin de mes. Vaquero espera que para entonces se sabrá ya si merece o no la pena seguir estudiando este yacimiento. «Si llegamos a unos cinco metros de profundidad y aún no ha aparecido nada, será difícil que encontremos algo de interés más abajo», apunta a este respecto.

La Diputación aceptó desafectar tramos de la carretera de Torés

Fuente: La Voz de Galicia (23/06/2010)

La Diputación provincial accede a desafectar los tramos que queden en desuso en la carretera de Becerreá a As Nogais, pasando por Torés. Esta era una demanda de los vecinos afectados por las obras de mejora del vial, que incluyen la eliminación de algunas curvas mediante cambios en el trazado, así como la construcción de variantes en algunos núcleos.



La medida permitirá que los propietarios de terrenos que sean ocupados para los tramos de nueva construcción se puedan resarcir en parte de los perjuicios que les causarán no solamente la cesión sino la división de fincas. Recientemente la junta de gobierno de la Diputación aprobó la tramitación del expediente de ocupación de fincas. Según el listado dado a conocer, las obras afectarán a una larga relación de propietarios. Sin embargo, el proceso podrá realizarse sin mayores contratiempos y en un plazo prudencial si se materializa el común acuerdo de las partes, según señalaron representantes de las instituciones implicadas.

Por su parte, el alcalde recordó que la obra de ampliación y mejora de la carretera de Torés es muy deseada por los vecinos de la zona, que llevan muchos años esperando por ella. José Luis Coedo recordó que los trabajos que están en tramitación corresponden a la primera fase y comprenden el tramo desde el municipio de Becerreá hasta el núcleo de Torés, de unos nueve kilómetros.

Para la segunda todavía quedarán once kilómetros, que son los que separan a esta parroquia de la localidad de As Nogais, en la que remata. La carretera, perteneciente a la red provincial, es una de las vías de comunicación internas más importantes, dado que da salida a una de las zonas más ganaderas del municipio de As Nogais. Precisamente, este argumento fue utilizado por la asociación de vecinos para reclamar su construcción sin demoras añadidas. Argumentan también que todavía quedan familias con niños en edad escolar y que usan el transporte.

Rinocerontes y panteras en Becerreá



NOVAS DE BECERREÁ EN PRENSA

CONCELLO DE BECERREÁ

Fuente: La Voz de Galicia (24/06/2010)

El yacimiento descubierto en una cantera del municipio ha proporcionado ya uno de los conjuntos de fauna del Pleistoceno más abundantes y variados de Galicia



Todavía no se sabe si las excavaciones que se realizan actualmente en el yacimiento descubierto en la cantera de la empresa Campesa, en Becerreá, depararán nuevos hallazgos. Lo que sí se puede afirmar es que este lugar ha proporcionado ya uno de los depósitos de fauna cuaternaria más abundantes y variados que se conocen en Galicia. La voladura que reveló la existencia de la cueva que está siendo investigada ahora por los arqueólogos -y que al mismo tiempo fue destruida en su mayor parte por la explosión- puso al descubierto una gran cantidad de restos de numerosas especies animales cuyo estudio puede suministrar datos de gran valor sobre la evolución del medio ambiente en la montaña lucense.

Una de las mayores singularidades de este yacimiento consiste en que contiene numerosos fósiles de rinoceronte. Estos restos ya han sido identificados como pertenecientes a la especie *Dicerorhinus hemitoechus*, un tipo de rinoceronte extinguido muy característico de la fauna europea del Pleistoceno. El arqueólogo Manuel Vaquero, director de las excavaciones, señala que esta especie es la más abundante entre los animales de gran tamaño que se han localizado en el yacimiento. «Es muy curioso que apareciesen tantos restos de rinoceronte en una cueva, porque estos animales no frecuentaban precisamente las cavernas, en las que lo más normal es encontrar restos de osos y otros carnívoros», señala. Lo más lógico es suponer que estos animales fueron arrastrados al interior de la cueva por carnívoros que los consumieron, aunque también cabe la posibilidad de que algunos de ellos cayesen accidentalmente dentro de la cavidad a través de simas o pozos naturales abiertos en la superficie del terreno.

La peculiaridad del hallazgo resulta mayor si se tiene en cuenta que esta especie, a menudo denominada rinoceronte de las estepas, se considera característica de los espacios llanos y abiertos. «En este caso han aparecido en un contexto de montaña, lo que le añade mucho interés al yacimiento, porque es una ubicación bastante poco común», apunta Vaquero.

En el lugar se han encontrado también vestigios de otras especies extinguidas o desaparecidas del continente hace miles de años. Entre ellos hay fósiles de león, hiena y pantera europea, una subespecie extinta del leopardo. De esta última se ha podido hallar una mandíbula completa y en buen estado de conservación que Vaquero califica como «una pieza de museo muy notable». La colección comprende asimismo un buen número de fósiles de oso, un animal mucho más fácil de encontrar en hábitats de tipo cavernario.



NOVAS DE BECERREÁ EN PRENSA

CONCELLO DE BECERREÁ

Otros herbívoros

Además de los mencionados rinocerontes, el yacimiento proporcionó fósiles de diferentes tipos de herbívoros, como caballos y bóvidos. Entre estos últimos figuran los restos de un ejemplar que podría tratarse de un bisonte o bien de un uro o toro salvaje. Los primeros restos de uro conocidos en Galicia fueron hallados recientemente en una caverna caliza de la sierra de O Courel por investigadores de la universidad coruñesa.

Los animales de pequeño tamaño, testigos de gran valor para detectar cambios climáticos

Los responsables de las excavaciones de Becerreá -encuadradas en el proyecto de investigación de los poblamientos paleolíticos del sur lucense que coordina la Universidade de Santiago desde hace cuatro años- consideran que el estudio de los fósiles hallados en este yacimiento pueden suponer un importante avance para la reconstrucción de los cambios climáticos y ambientales que se produjeron en el noroeste peninsular durante cientos de miles de años.

En este aspecto son de especial interés los numerosos restos de microfauna que se han encontrado en el yacimiento, junto con los de muchos animales de gran tamaño. La investigación de los fósiles de animales pequeños -como ratones y topillos- son especialmente importantes para detectar las transformaciones medioambientales, ya que estas especies son muy sensibles a los cambios de clima y vegetación. Su presencia o su ausencia en un yacimiento determinado puede ser de gran ayuda para saber si este corresponde a un período más frío, más cálido, más húmedo o más seco.

Dos posibles etapas

El examen preliminar de la fósiles de animales pequeños ya ha permitido a los investigadores diferenciar en el yacimiento de Becerreá dos etapas distintas, en las que parecen haberse registrado diversos cambios en la fauna, la vegetación y las condiciones climáticas. «La hipótesis que nos planteamos es que una parte de estos fósiles pertenece a un período más reciente, de entre 90.000 y 100.000 años, que correspondería a los inicios del Pleistoceno Superior», explica Manuel Vaquero. «Otra parte podría pertenecer a una etapa más remota, de finales del Pleistoceno Medio, de entre 150.000 y 200.000 años de antigüedad», añade.

Los restos de rinoceronte estepario hallados en la cantera también pertenecen a una época muy diferente de la que conoció el rinoceronte lanudo (*Coelodonta antiquitatis*), otra especie extinta de la que se hallaron vestigios el en el 2008 en el cercano yacimiento de la cueva de Valdavara. Este último vivió en plena glaciación, en épocas de frío extremo, mientras que el primero es típico de etapas más cálidas registradas en el Pleistoceno Medio.

Cerca de un millar de vestigios de animales que pueden tener entre 100 y 200.000 años

Aunque las excavaciones que se realizan actualmente no produzcan ningún resultado, el yacimiento de Valdavara III ya habrá proporcionado materiales de gran valor para el estudio del pasado remoto de la montaña lucense. Entre los cascotes de la voladura,



NOVAS DE BECERREÁ EN PRENSA

CONCELLO DE BECERREÁ

los investigadores recogieron cerca de un millar de fragmentos de fósiles de diversas especies animales de gran porte -oso, león, rinoceronte, hiena, caballo- y otros de pequeño tamaño, como ratones y topillos. Estas piezas están siendo sometidas a análisis radiométricos en Estados Unidos para determinar su antigüedad pero los científicos ya han estimado que esta fauna, en su mayor parte, puede datar de entre finales del Pleistoceno Medio e inicios del Pleistoceno Superior. «Pensamos que la mayoría de ellos tienen entre 100.000 y 200.000 años y en todo caso, sabemos que tienen menos de 450.000 años», precisa Vaquero.

Junto con estos fósiles, que pueden suministrar mucha información sobre el medio ambiente y el clima de esos períodos, los investigadores encontraron una decena de piezas arqueológicas que por su aspecto pueden pertenecer al Paleolítico Medio antiguo. Por lo tanto, probablemente son obra del hombre de Neandertal.

Origen desconocido

Lo que no han podido determinar los científicos es cómo fueron a parar estos restos biológicos y arqueológicos al interior de la cueva. «Es muy posible que la cavidad estuviese abierta durante períodos prolongados y que fuese ocupada por animales y humanos, pero una parte de ellos también pueden haber caído dentro de la cueva a través de simas o pozos abiertas en el terreno por encima de ella», indica el responsable de las excavaciones.

Los investigadores, por otra parte, opinan que la caverna es solo una parte de un sistema cárstico de grandes dimensiones del que también formaría parte la cueva de Valdavara -situada a unos quinientos metros monte abajo-, donde se harán nuevas excavaciones el mes próximo. En el corte creado por la voladura ha quedado también al descubierto la boca de otra cavidad que, en opinión de Manuel Vaquero, podría llegar a grandes profundidades en el interior de la montaña.